南京新報

第三八六號

今日本報兩大張售洋三分

經中華郵政登記認為第二類新聞紙類

社址　復興路一三五號
編輯部　電話二一七八四
營業部　電話二一八六九

定報價目：每月九角　半年四元五角　全年九元　外埠另加郵費

廣告刊例：每行十二字高　每日二角　每欄一百十五行　每日三十元　以新五號字計　算八行起登

歐洲情勢緊迫

德軍將進攻但澤市

英決整軍援助波蘭

德國定期向波蘭發最後通牒

戰雲密佈法京巴黎大起衝動

（中聯社二十二日巴黎電）據二十二日哈瓦斯通訊柏林電稱、傳德軍二十四日晨、接得向但澤佔據方角（走廊）之命令、巴黎大起衝動云、

（中聯社倫敦二十二日電）英政府本日召開緊急閣議、準備險惡事態發生已決定之方策、

（一）禁止銅錫鎳橡及等主要軍需資材輸出、

（一）二十四日再召開會議、嚴守堅持對波蘭保證援助之口約宣言、

（一）根據提出全權法案之非常措置、適應必要迅速發動之、

（一）向陸海空三軍之預備兵、發待機命令及召集令、按目下之情勢、德國早已完全整備戰鬥體制、衆認德國將於二十七日坦納裴爾希大勝紀念日前、或向波蘭發出最後通牒、德國乘此機會、訴諸武力、企圖解決但澤、並「走廊」之懸案、此乃毫無懷疑之事也、一般預料英國又將以國運為賭、堅固救援波蘭之決意、於是戰爭之危險急速度增加之觀察、愈趨普遍云、

英政界漸呈戰時狀態

審議緊急國防法案

並聲明進行準備以防萬一

（中聯社倫敦二十二日電）英國下院臨時議會、首先由張伯倫首相之國際情勢報告演說起始、立即進入政府所提出緊急國防全權法案之審議、該法案即日期待下院通過、立即移交上院、不稍滯留、俟英王喬治六世裁奪後公佈、本屆之緊急國防全權法案、與世界大戰時有名之國土防護法旨趣略同、關於國防關係之諸事項、即為未得議會之協贊而行動者、全權附與政府、更傳議會預定危機繼續期間中連日開會、英國政界漸呈戰時氣象云、

德蘇決締結條約

英朝野協議對策

（中聯社倫敦二十二日電）英政府於閣議散會後所發表之公報、已如前電、闡明英國因德蘇締結互不侵犯條約、並無任何影響、足以波及對波之援助義務、同時表明欲以備萬一所採取之緊急方策、聲述如左、政府對二十四日議會散會後、向上下兩院提出緊急全權法案、（主要為國防關係）該緊急全權法案、係以處理緊急事態、採取迅速必要之一切手段為目的、政府並進行準備、於採取類似使陸海空軍防空防護國關係、特定人員召集等豫備性質各般處置、及由英國輸出主要原料及商品等、出以若干處置、而政府現仍堅持如斯意見、以為德波間即如何紛爭、並不足將招致慘禍歐戰原因之武力行使、成為戰鬥化、張伯倫首相、前曾反覆言明者、國際間若互相信賴、意念恢復、則類似和平解決不可能等問題、並不存在、然他國政府、若固執行使武力、則英政府亦唯有盡力準備抵抗、並有如斯決意云、

（中聯社倫敦二十二日電）英政府於緊急閣議散會後、發表公報如左、德蘇不侵犯條約之締結、英政府並無以任何變更致對波援助義務、政府鑒于緊急事態、決於二十四日召集議會、

（中聯社倫敦二十二日電）英政府緊急閣議、二十二日午後三時起、在首相官邸於全體閣員出席下舉行、首由哈利法克斯外務大臣、詳細說明、以德蘇締結互不侵犯協定、最近登峯造極之歐洲情勢、繼檢討英國駐歐洲主要各國大使公使之報告、尤以英國駐蘇大使西慈、關於蘇聯政府對德接近意志之報告、作為討議中心、張伯倫首相、復謂事態頗為嚴重、有採用緊急決命之必要、且勞働自由兩黨、亦有召集議會之要請、故政府立場、希於二十四日召集上下兩院全體閣員、當即毫無異議、加以可決、閣議討議前後達三小時許、午後六時二十分即散會、各閣員於終了長時間閣議後之容貌、及不知結果如何、靜待政府公表之民衆面貌、俱現緊張之色、閣議終了後、曾發表顯示政府決意之正式聲明、而當晚關係閣員會議、亦似有舉行之可能性、一方面無線電廣播稱、因迅速召集議會、希各議員從速遄返倫敦等、顯示緊張空氣云、

德蘇締約關係轉變

波蘭勢必陷于孤立

波政府尚假裝鎮靜力避驚態

（中聯社華沙二十二日電）德蘇締結不侵犯條約之消息、予波蘭以極大之衝動、波政府方面、以為波蘭在此種驚愕情緒中、其傳統外交方針、決不信任蘇聯、亦難期待蘇聯之援助、加遇事變、祇得賴自力防衛國土、故本屆之德蘇條約、不足驚懼、更裝出平靜無事、然波蘭即不期待蘇聯之直接援助、亦切望實力行使之際、蘇聯保持好意態度、但事態既如此轉變之後、等於蘇聯宣言為波蘭之敵人、波蘭遭德蘇夾擊、且英法蘇三國同盟等之崩壞、英法之救援、亦等於遠水難救近火、故衆料波蘭已全陷於孤立中云、

（中聯社華沙二十二日電）德蘇決締互不侵犯條約之消息、予蒙受直接影響之波蘭一大衝擊、波蘭政府當局、關於波蘭對德蘇決締該條約之態度、力避一切言明、然政界方面、假裝鎮靜、聲稱、吾人早已判明蘇聯對於歐洲問題、有採取超然態度之希望云云、

新秋旅程（二）

本報旅行記者PC生

烏衣為由蘇入皖之門戶、歸滁縣管、二十五年前舊政府與英商訂立浦信鐵路、即從烏衣為起點、當時任命沈雲霈為督辦、曾由英公司先付一筆購地基金及數埠道基費用、從河南信陽迄江蘇烏衣、共分四段、輔設路基、一九一三、歐戰起來、一九一四、英亦參戰、致此路工程中輟下來、民國二十年、張靜江君在淮南九龍坑辦煤礦、因想利用此路綫以通河南、恐英方浦信優先權牽扯、故切頭切尾將鐵路長江口由「裕溪口」起而達淮河之「田家庵」止、是為淮南鐵路、亦經過巢縣合肥諸地、即浦信路中段之變相、按當時英方之注意點亦在淮南之煤田區域、烏衣即為其起點、今則已成陳跡、然而此路之價値、華中交通公司、決不會忽置者、是則可預斷者、

車抵明光、人煙比前兩月已增加、余去夏到現在共經過此地六次、火車總在靠西之便橋上行走、今則本道之鐵路橋已修繕完整、不需再過便橋矣、

午餐在餐廳就食、牛肉及魚甚佳、惟白塔「奶油」則有牛黃豆味、大約是副號的罷、車長某君彬彬有禮、對待各等乘客儼如顧主、是其盡職之處、車僮頗以聯銀票向乘客兜換軍用票、謂到徐州再換、恐時間上來不及云、實則並無此顧慮也、過張八嶺臨淮關、沿途田畝因雨量稍多、反比往日為滋潤、該地「十年倒有九年荒」、今年雨多、迄可小收矣、到蚌埠見淮河漫溢、一望無際、南岸稍好、北岸則決口四處、泛濫於中原矣、車停二十分鐘、乘客一半下車、而登車北行者寥寥數人而已、蚌埠大橋修繕工程極為結實、中段四節、全用新鋼料、兩邊六節、則用舊料、全長一里以外、抵北岸則水勢滔天、車軌之外、概為汪洋、正是「秋水車如江上船」、抵曹老集而漸見平地矣、余在淮河一帶看電桿水痕尚不如去年黃河金水口決堤漫溢到淮時之高位、可知今日淮河水位、尚在十八密達以下、

到固鎮、城垣新修、堞雉齊整、站路停留數十人力車、上架白布天幕、查皖北一帶人力車之布幔、乘者與拉者平分遮陽之利、遠望一白無垠、因想固鎮市面尚算不錯了、

至宿縣、各處房屋在建築中不少、有人說、鄉村難住、城市日榮、所以城市比戰前人口為多、社會原以農村為本位、今農村之凋零自在言外矣、

過宿州符離集夾溝、見農村比春夏較為活動、炊烟一縷一縷的直冒、驛頭堆積之小麥極多、大都寫明運濟南及天津者、惟承運人則為國際運輸公司、宿州以北漸入高地、天氣稍涼、蚌埠是日為九十四度、到徐州則為八十六度、徐站上下的人亦不少、換聯銀券每人以五百元為度、臥鋪即從徐站開始、余為七號下鋪、上鋪雖預備却無人來睡、車開行後、清風徐來、漸入睡鄉、可是蚊子不少、且為尖嘴的、一被吮入、好像打皮膚針似的、此殆瘧蚊也、決定到濟南後、吃幾顆「奎甯」消消毒、午夜過兗州溫度減至八十度、過泰安則淅瀝之聲、打入窗櫺、天尚未明、不克一瞻泰山眞面目、到濟南天已大亮矣、車長告余曰、楊柳青良王莊一帶之水漫溢區域更寬、小輪過渡已不濟事、如到德州或滄州停留、苦無佳善旅館、且通行期尚無把握、何如在濟南下車、且住為佳罷、

汪精衛甥沈崧

在香港遭暗殺

（中聯社二十三日香港電）汪精衛氏之甥沈崧、二十二日下午八時五十分、步行於當地要衝之溫達姆街、桑斯基拉朝報社門前時、突有兇漢三名襲來、當即頭部中手槍彈斃命、兇犯均相繼逃走、衆料定係渝黨府所唆使之赤色恐怖團云、

德蘇關係接近聲中

渝黨府內部愈混亂

CC主張速即痛擊共產黨

（中聯社香港二十三日電）德蘇締結不侵犯條約之傳報、予渝黨政府以非常之衝擊、黨政府於二十二日舉行緊急行政院會議、歷長時間迭行協議、但未得結論、傳被悲觀氣氛所包圍、即因德蘇接近、英國在歐洲之地位、益加困難、從而在必須對外援助之抗戰第二期、雖期英國之積極援助、日本之攻擊益加猛烈、汪派之和平運動、愈益發展、不安空氣、遂愈趨濃厚、一方今後軍期蘇聯援助之傾向甚強、但主張對抗日德義同盟之急先鋒共產黨、以此次德蘇之接近、完全暴露理論之弱點、國家社會黨機關報中國晚報謂、速以此問題開始痛擊共產黨、故蔣政權之內部情勢、預料惟有趨向混亂之一途云、

華中各地記者團

通電反響滬案

（中聯社二十三日蘇州電）滬英捕暴行案發生、華中各地新聞記者接訊、不勝憤慨、頃特聯合發表通電如下、全國同胞公鑒、此次滬工部局英捕、無理槍殺我警長警士、全國聞訊、均極憤慨、英人敵對心理、至此暴露無遺、是可忍孰不可忍、除另電外交部、請即嚴予交涉、務達收回滬西警權、行政權、及特區法院等目的外、特此通電、諸希一致奮起、同入等團為前驅、冀保國運、而維公理、南京中國記者團、江南記者團、杭州記者團、蚌埠記者團叩養、

滬英捕槍殺市警事件

駐滬日軍發表聲明

日軍為維持治安決不漠視

（中聯社上海二十三日電）日陸海軍滬當局、對越界路事件、二十二日發表共同聲明、如租界內依然反覆不法行為、則以佔領軍之實力斷然膺懲、其所持見解如下、日軍既已佔領租界之四週、以實力不能敢然佔領租界歟、則事實上以軍事及常識判斷、租界在日軍勢力範圍下、甚為明瞭、維持佔領區內之治安、為日軍重大之責任、關於維持租界內之治安、其主體當然亦為日軍、固不待言、在上海租界有警備協定、但各國警備軍之任務、工部局當局在不能處理之狀態、保護本國僑民之生命財產、維持一般之秩序為工部局所擔負、但租界當局之活動、在佔領軍之日軍指揮下、發揮其機能、故日軍限於維持治安及鑑其影響所及、不向蘇州河之內外、相信有權利與義務、採取一切之措置云、

（中聯社上海二十二日電）日陸海軍駐滬當局、繼續協議工部局英捕槍殺上海市府華警問題以後、於二十二日夜、以當局談話形式、發表共同聲明如下、十九日午後五時四十分、極司菲而路康里口、發生英捕以機關槍射死市府華警事件、日軍對於此、特加重大關心、雖現地陸海軍對中外共同聲明、發表宣言、但對市府職員在公路上發生今次事件、顯然為工部局內佔有勢力之英方當事者、未認識現實事態之明證、工部局內對市府職員之存在出如此態度、軍部最為遺憾、且日軍佔領上海四週、蔣政權既顯落為一地方政權之後、租界當局為排除妨害租界治安之敵性、應全面與日軍協力、中斷租界內所存在之一切渝黨政府權限、應與日軍及日軍之支持政權合作、軍部以如上見解、特別重視本事件、為根絕將來之禍根、期待實現適切有效之措置云、

上海英捕不法事件

外交當局籌有對策

調查員電告英捕故意挑釁

（中聯社）上海公共租界英捕非法在越界築路槍殺市警一案、已引起全國人士之憤激、外交部一面派政務司科長王繼祖赴滬、調查眞相外、一面已向駐華英大使提出嚴重抗議、據外部情報司二十三日宣稱、王科長已有電到部報告、此次滬西暴事、似屬英捕故意挑釁、現市府方面、正在協商膺懲辦法、並擬以收回滬西市府管轄為最低限度、夏部長接電後、特於二十三日上午十時晉謁梁行政院長、面陳一切、並籌有對策云、

日駐滬總領表示

工部局不足信賴

蘇州河北警權暫不歸還

（中聯社上海二十三日電）日三浦上海總領事、鑑於此次越界路事件、二十二日向樊克令總裁、以書翰發出通告、謂工部局警察之治安能力、不能信賴、懸案中之蘇州河以北警權歸還工部局、擬有延期、即三浦總領事在該書翰中、指摘該事件之過失、全在工部局方面、同時日方關於租界內外之治安維持上發生本事件、極為關心、為排除如斯事件發生之根本原因、更應追加保留必要之要望及措置、其後尚不得不計及信賴工部局警察之危險、因此日方表明考慮中之蘇州河北警權、歸還工部局、惟有暫時延期云、

宣傳局長在蘇

發表滬案感想

（中聯社二十二日蘇州電）宣傳局孔局長、今在蘇對上海英捕暴行事件、發表談話如次、英國是我們東亞最大敵人、他之援助蔣政府、仇視新政權、是一貫的政策、他最近在日英東京會談的態度、以及前天上海英捕槍殺我維新政府的警長警士、皆是為政策的表示、所不同的他在東京的表示、非常狡猾、在上海則極其凶惡而已、所以我們欲以和平方法使彼認識東亞新事態、不惟絕對無效、而且貽彼之譏笑、事勢到了現在、我們應立採強硬手段、收回上海越界築路的警權、行政權、並租界內的法院、以達收復租界的地步、不如此則頑石終無點頭之日也、

上海滙市

（中聯社二十三日上海電）本日滙市、開盤仍不安定、對英三辨士半、對美六金元十六分之三、日鈔售出八十三元四分之三、買進八十四元四分之一、其後並無變化、

德蘇締結條約問題

柏林政界時局觀測

希總統為解決但澤逼走此途內心苦悶

（中聯社柏林二十二日電）德蘇決締互不侵犯條約、對歐洲政界、喚起多大衝動、豫料此引起之波紋、對以德國為中心之今後國際情勢、波及重大影響、而隨德蘇接近之今後國際情勢、尤以波及德蘇關係波蘭問題、戰爭危機等影響、茲綜合柏林政界消息靈通方面之意見如左、

（一）「德蘇關係」希特勒元首、常對側近者始終謂德國教育上之根本方針、係堅持反蘇態度、然據聞此屆與蘇聯接近、希氏內心非常苦悶、但此際決意欲斷然解決懸案之但澤問題、波蘭走廊問題等、故實逼處此而原來防共軸心之反蘇世界觀念、與德蘇互不侵犯條約間因有不能融合之點、且蘇聯為離間英法與德義、並牽制日本起見、遂顯示此姿態、但一旦戰爭勃發時、則究如何形勢、頗難預斷、

（二）波蘭問題、德國對抗英法包圍陣線之固若金湯、西部要塞最近方始完成、而使蘇聯中立化、亦告成功、以其破竹之勢、其將著手解決但澤與波蘭走廊暨上部錫列喬亞問題、柏林方面、以為德國簽訂德蘇協定後、將發動其對波強硬政策、

（三）歐戰危機、英法兩國對德國拉攏蘇聯、唯有傍觀、雖有減少戰爭危機之觀測、然此事態、波蘭固不必論、即對英法兩國、亦為生死問題、故此際簡單觀察、謂無歐戰為失計云、

德蘇締約消息傳來

美國朝野極為衝動

（中聯社二十二日華盛頓電）德蘇不侵犯協定成立之消息、對最近轉向積極援助民主主義陣營方針之美國朝野、與以極大之衝動、今綜合美方之反響如左、

一、德蘇不侵犯條約成立後、德義軸心、更趨强化、且可幫助德對但澤波蘭走廊問題之強行解決、

一、依照德蘇不侵犯協定成立、波蘭之立場、即見著著弱化、

一、此次協定成立後、蘇方於英法蘇交涉、將努力實現對英法兩國強迫承認無條件之軍事同盟云、

泰晤士報載稱 予美一大威脅

（中聯社二十二日紐約電）德蘇成立互不侵犯協定之消息、給予美國朝野極大衝動、二十二日據紐約泰晤士報、華盛頓特電稱、國務院當局之見解、認為此次之德蘇互不侵犯條約、係對美一種間接威脅、極感失望、同時述其影響如下、

此次德蘇互不侵犯條約、係德國投下之炸彈、如此條約實現、其影響極為重大、史丹林將誘導法西斯及民主國兩陣線間之鬪爭發展為戰爭、而以之使資本主義早告終局、企圖開闢無產階級革命路徑、亦未可知、然此次締結條約、直接之影響、為

一、變更歐洲勢力之均衡、

一、導引波蘭之潰滅、

一、民主主義陣營之弱體化等云云、

蘇聯恬然賣友

黨府應速醒悟

南華日報時局評論

（中聯社二十三日香港電）當地汪精衛機關報南華日報二十三日揭載關於德蘇締結互不侵犯條約之社論、其內容如下、

此次德蘇締結協定、乃無何驚異之事、蓋此乃蘇聯外交已發揮其眞面目也、蓋蘇聯外交之眞相、常為目前便宜起見、而恬然賣友、此為吾人早即指摘之點、甚至今尚為蘇聯所惑而麻醉於共產黨之宣傳者當猛然醒悟、夫蘇聯原為一最無信義之野心國、以反侵略為口實、而煽動世界戰爭、如果有組織反侵略戰線之必要、蘇聯即為其大將含有援助弱小民族之必要、蘇聯即為弱小民族之敵、在國家與國家間之關係、以本國利益為第一前提係屬固然、德蘇協定亦難逃此例、不足介意、然吾人不能不指摘此次德蘇協定乃為蘇聯方面之一種欺詐陰謀、蓋英法蘇三國以德為對象、然於其未決裂之間、蘇聯乃突出此舉、試問高唱集團戰線論、而為蘇聯所牽弄之黨方抗戰論者、將作何解、故此次之協定可作為黨方之參考、其意義甚大、應從希望蘇聯援助之迷夢中覺醒、而預防為蘇聯所出賣也云云、

周之楨代表汕民聲明

支援陳銘樞組新政權

（中聯社二十三日汕頭電）前十九路軍長陳銘樞、為渝方抗戰陣營內主要人物、近聞反對蔣介石之獨裁、終於脫出重慶、策劃組織新政權、引起潮汕地方之民衆多大反響、高攀雙手、表示贊同、汕頭善後委員會長周之楨氏、代表汕頭市、於二十三日發出聲明如下、

「陳銘樞先生為余之舊雨、頗堪尊重之人物也、且係革命運動之先知者、極可信賴之軍人、現汪先生和平救國論、已使全國民衆覺醒、民衆遂乃離叛蔣政權、一轉而響應和平、此時陳先生乃亦脫出重慶、進行組織新政權、及從事反蔣運動、誠堪同慶之事、查陳先生曾為粵省主席、廣致賢才於部下、而為前南京政府在粵之代表、當時先生信望甚隆、其心腹部下有力者、現於渝政府頗有地位、故先生反蔣運動、得以活潑展開、誠為無疑、余代表汕頭市民、決支援汪氏之和平論、及陳先生之計劃、相互提攜、向實現途徑邁進云云、

社論

收回租界法權問題

近來維新政府關於收回法權的呼聲，首見之於本月十七日外交部長夏奇峯的談話，據他說：「收回上海各租界特區法院之舉，於保持本政府轄境治安及司法系統完整，均感切要」。次見之於本月十九日，滬英巡槍殺華警之後，上海市長傅筱菴對工部局的咨文及夏奇峯部長的組織收回法權委員會的緣起。傅市長的咨文內稱：「欲謀租界內社會秩序之清明整肅，自非由新政權接收法院不可，且該法院為中國之司法機關，依法自應由新政權接受管轄。」夏部長的緣起內稱：「英捕不法開槍，擊斃華警察，揆其原因，完全由於租界法權問題而激起，故為統一維新政府治下之法權，積極籌劃收回，以資徹底解決。」

我們根據上面的談話，咨文和緣起，可以得到以下三個結論：（一）收回上海法權，是維新政府一貫的外交政策，雖沒有此次事件的發生，也要逐步促其實現的。（二）凡近來維新政府治下的秩序，何以不能安定？以上海租界的存在，為一大原因；而租界上的法權未能收回，更為要件；換句話說，必將租界法權先行收回，然後租界上的治安，才有辦法。（三）法權為國家統制權的一部，維新政府既已立國多時，而統制權的行使，尚不能及於租界，當然是一件遺憾的事情。今欲稍補遺憾，自以收回租界法權為第一步。

現在我們為什麼不對上海租界為一整個解決，而以收回法權為第一步呢？這裏有兩個理由：第一個理由，是維新政府立國未久，在外交的層序上，尚無遽然採用進一步辦法的必要，不妨暫緩逐步進行。第二個理由，是維新政府雖與日本有東亞協同體的關係，但要日本目前幫助我們，整個收回租界，在時間上，也還未到。因為有這兩個理由，所以在租界根本解決之前，第一步必先以解決法權為要。我們也常常想到，在上海地方，因為有租界的存在，所以我們的司法權，軍隊通過權與國稅賦課權，統統受了限制與剝奪。但軍隊通過權與國稅賦課權之受剝奪，在國家目前的利害上說，關係尚淺；獨此司法權的存在，于中國治安方面，于中國人民私權保障方面，實給以極大的障礙。

抑，就法權成立的經過言之，根據中外各條約，純粹為屬人主義，將其本國的法權，支配其本國在中國的僑民，而與中國人與無約國人不相干。自同治七年，洋涇浜會審章程成立之後，于是上海租界的領事裁判權，乃遠超過於其他口岸之上，亦即中國法權，自今以後，受了一個特殊的限制。迨後光緒三十一年，各國公使續訂上海會審章程，于是中國法權在上海，由限制而被剝奪。又後，中國發生辛亥革命，上海領事團佔領中國會審公堂，改為領事團審判華人之法庭，于是中國法權在上海租界，全被剝奪，一直到了現在，雖迭有變遷，但實際上還握在外國人的手裏，始終未變。此種法權之被剝奪，在租界章程上並沒有規定，徒以他種條約的限制，而使中國上海租界的法權，全被剝奪，這實是一件不公平的情事，由理論上說，早該由中國自動收回。

雖然，口頭上的呼號，與組織收回法權委員會，僅僅是收回法權的初步，要實際上發生力量，還須得有進一步的表示。蓋凡一件事情，呼號只是表示我們有一種要求，預備動作，也只是一種預備動行，時至今日，如所謂收回法權者，絕不是呼號與預備動作所能奏効，我們要有堅強的意志，百折不回的決心，不以對方發生阻力而自餒，不以進行收効而自滿。蓋天下之事，必以不辭艱危，不圖僥倖，然後乃能成功；舉凡一切宣傳作用，委勢比賽，當牠是進行的初步則可，當牠是最終目的則不可，這是一定的道理，為吾人所當注意者。（廿）

德蘇條約事前已互諒解
德外長為簽約赴蘇
於昨日偕隨員由柏林起飛
預測在蘇勾留期極為短促

（中聯社莫斯科二十二日電）德外長里賓特羅甫決定二十三日午後三時左右乘專機、偕同外交部關係官、及其他三十二名飛赴莫斯科、一行勾留莫斯科時日、恐極短促、大致使互不侵犯條約成立後、即將返德、此間德當方面之見解、以為里賓特羅甫外長、既前來莫斯科、則協定內容、德蘇間事前業已完全成立諒解、故里賓特羅甫外長之訪問、在事實上僅為簽印而已、因之國社黨政權樹立以來、德國之現任閣員訪問赤都者以此回為嚆矢云

（中聯社柏林二十二日電）德里賓特羅甫外長、為德蘇不侵犯條約簽定之故、決定二十三日赴莫斯科、本日下午乘專機康脫爾號、與多數隨員出發、此一行傍晚到達柏林、稍事休息後、即由柏林出發、經開尼斯柏爾庫赴莫斯科云、

德波關係緊張
日駐德使館調查僑民

（中聯社二十二日柏林電）日駐德大使館因德波關係緊張之故、開始調查住德僑民、以備萬一、一方面法大使館亦勸告在德國內旅行中之法人撤退、又命令德法交換學生中法人學生及其他亦準備撤退云、

羅馬政界觀測
德蘇締約內容

（中聯社二十三日紐約電）據美聯社倫敦電稱、關於德蘇互不侵犯條約之內容、羅馬政界觀測、以為新條約係包含左列三點、（一）締約國互不侵略對方國家、（一）對方國家苟為第三國侵略時、當保守中立、（一）對方國家如侵略第三國時、本條約得廢棄之、

德蘇兩國突告接近
中歐各國表示態度

（中聯社蒲加列斯二十一日電）德蘇締結不侵犯條約之傳報、予中歐各國全體異常之衝擊、德蘇接近之結果、預料將完全變換歐亞對立之兩大陣營、中歐諸國之態度、大體如下、（一）羅馬尼亞政府、於二十一日夜直至深更舉行閣議、就刻刻進展、如國際情勢協議、或認為因德蘇接近、羅馬尼亞恐蘇聯匈牙利保加利亞三鄰國、急速加以分割、故研究對策、（一）斯洛伐克官方、對德蘇締結不侵犯條約、概將為瓜分波蘭領土、故期待德方早日凱旋、（一）保加利亞政府、亦歡迎此種報道、（一）南斯拉夫官方、對此相反、對該國之未來抱悲觀、（一）匈牙利政府當局、對德蘇不侵犯條約、避免批評、但匈牙利一高級官員謂、事態既已如此轉變、波蘭恐為避免實質之全滅、故將解除戰備云、

德蘇締結不侵犯條約
法軍政首腦協議對策
駐法波羅英三大使忙於訪問

（中聯社二十二日巴黎電）法政府當局、聞德蘇不侵犯協定成立之消息、異常衝動、外交部方面、對此次繼德蘇通商條約而成立之突然新事實、驚愕異常、法政界一般之動靜、係本日晨外交首腦繼達拉第總理麗萊外長會談舉行協議、又波大使路加希比希、羅馬尼亞大使達太列斯戈、英代理大使阿伯爾於上午相繼訪問麗萊外長、討論法國之方針、并互相交換情報、而法政府目下之原則謂、對波終不變其援助之方針、波蘭大使路加希比希、似曾確實言明云、

（中聯社巴黎二十二日電）法政府之緊急閣議、因德蘇發表締結互不侵犯條約、本日午后五時十五分舉行、適與預期相反、經於極短時間內舉行完畢、席上達拉第總理與麗萊外長、分別就新事態及法國政府對付新事態之態度、予以說明、目下法政府所接得之情報、尚不充份、故未到達任何重大決定、僅決定二十四日國務會議準備及訓令、各在外使臣報告情勢、特訓令駐莫斯科之法大使、職取蘇聯政府之說明、然達拉第總理於閣議散會後、與國軍總司令加茂林歷長時間就對於萬一之事態對策舉行協議云、

日駐蘇德兩大使
報告德蘇締約眞相
日首外兩相協議今後對策

（中聯社東京二十二日電）德蘇決定締結互不侵犯條約之公電、本日午後三時許、由大島駐德東鄉駐蘇兩日大使、各自拍抵外務省、遂略判明其眞相、有田外相三時四十分赴首相官邸、訪問平沼首相、報告兩大使之公電內容、並就今後之對策、舉行重要協議、日政府之立場、對德政府此屆驟出此舉之眞意、詢問其疑點後、再出點以具體處置、有田外相與平沼首相意見、似趨一致、

被捕之英間諜
立誓約書釋放

（中聯社徐州訊）日前有徐州宣教師英系加拿大人、因在教會內組織青年抗戰救國會、殊有不利我國及友邦之情形、經徐州憲兵分隊、予以檢舉逮捕、英人喬塞夫哥傑斯及羅沙雅列那德二人、自逮捕以來、狡猾不肯述明、嗣後乃由彼等提出解散青年抗戰救國會、不再發生不祥事件等三項目之誓約書、該英人遂即釋放、但軍方及憲兵隊將來認為再有他種行為時、即出入該教會予以檢查、固不待言、即在某種場合、或將斷然將其封鎖與隔絕、亦未可知也云云、

德國情報部長
招待外國記者
闡述不侵犯條約與防共協定關係

（中聯社柏林二十二日電）德國情報部長佛利提、於發表德蘇締結互不侵犯條約之本日正午、在宣傳部內舉行定例招待外國新聞記者團席上、關於德蘇締結該條約、以問答方式答覆記者質問如左、

問、德蘇互不侵犯條約與第三國關係如何、

答、該條約並無反對任何第三國之意味、

問、該條約與防共協定之關係如何、

答、防共協定、乃為精神上之國際約束、德蘇互不侵犯條約、乃係國家間之一協定也、

問、互不侵犯條約、今後之發展性如何、

答、條約尚未具為成文化、故不能奉答、

我們的兩大敵人
英國與蘇聯

暴英利用資本侵略
赤魔利用共產擾亂

（行政院宣傳局播講）

我們的敵人、有兩個、一是英國、一是蘇聯、英國繼續利用牠的侵略政策、使中國淪為次殖民地的地位、蘇聯繼續利用牠所豢養的共產黨、使中國平靖的局面、無故騷動起來、到了今日、這兩個敵人、因為牠們知道在東亞的地位將保持不住、更顯得牠最後掙扎的姿態、舉凡一切可以利用的技倆無所不用其極、在牠們的目的、以為祇要無靈魂的蔣政府、存在一日、牠們的侵略與騷動、也同樣可以存在一日、這種犧牲他人的卑鄙心理、不僅是文明國家所不屑運用、而站在我們復興中國的立場看來英俄確是我們眞正的敵人、蓋若非這兩個敵人、在那裏狼狽為奸、則蔣政府久已不復存在、新中國的復興、久已踏上了大道、正因為這兩個敵人的狼狽為奸、助紂為虐、所以我們要想打倒蔣政府、先須設法掃除這兩個敵人、現在在中國各地、已經激起了反英的高潮、盡量暴露英國種種不法行為和揭示英國種種侵略的史實、可是這樣的反英、尚嫌不足、依照我們的意思、必須從史實之中、探求英國對華的一貫政策、這一貫政策施行之後、中國遂淪為次殖民地的地位、而中國所以由自給自足的農業國家、而發生轉變、而發生動搖、而發生破壞、統統是英國一國造出來的、如果認清這點、把握這點、比較那樣籠統的受一時感情刺激的反英在効力上必定更為偉大、更為切實、講到英國侵華的史實、自然以鴉片戰爭為契機、自此以後、英國遂利用了商業資本與高利貸資本、對中國自給自足的農民及小手工業者、加以高度的榨取、使中國人民、開始走入悲慘的境地、這裏可分幾方面來說、（一）自從鴉片戰爭以後、英國接着取得種種不平等條約、乃以不平等條約為工具、而進行牠的經濟侵略、更以不平等條約為工具、以經濟侵略為基點、造成牠整個的對華侵略網、（二）以鴉片戰爭為機緘、以種種不平等條約為工具、英國所有過剩的商品、繼續向中國流入、一方面使商業資本與高利貸資本為之活躍、一方面使農鄉經濟、加緊崩潰、同時因為鴉片戰爭的關係、暴露了中國的弱點、而連接着對外作戰、對外割地、對外賠款、在中國的統治階級、不能不對廣大的民衆、為苛捐雜稅的榨取、而英國所卵翼的買辦階級、也乘機而更形活躍、（三）在這以前、中國社會形態、尚未脫離封建的形式、在封建社會的形式之下、是不利于資本主義的侵略的、英國看清了這點、所以牠在鴉片戰之後、時時利用小資產階級的發展、以造成中國安定統一的局面、但到了中國稍形安定之後、牠又怕在安定局面之下、與牠資本主義的發展、發生不利或者發生衝突、于是牠以多財善賈的伎倆、助長中國大小軍閥、造成幾十年軍閥內戰的局面、

總之所述、所知英國的一貫政策、在於對華侵略、牠起初所用的方法、是經濟侵略、後來所用的方法、是政治侵略、更以經濟政治的兩重侵略、而造成整個侵華的集合體、到了今日中國沿海各地所以造成商業的畸形發展、中國內地農民、及手工業者、所以陷於窮困、掙扎在啼飢號寒、的地獄之中、其過全在英國、即使英國現在對蔣政府毫無援助、我們也要視牠是我們的敵人、而況現在牠仍施行牠的一貫政策、使我們全國民衆、更陷於窮困、更陷於飢寒、

現在說到我們第二個敵人的蘇聯、牠所御用的共產黨徒、以中國內地的農村社會為基礎、施展牠的赤化毒計、儘管那些共產黨徒、對於共產主義理論的體系、并沒有澈底瞭解、但一面有第三國際的蘇聯、在那裏策動、一面有廣大的無知民衆、做他們煽惑鼓動的對象、也儘管中國廣大的無知民衆、并不知共產主義為何物、赤化以後將發生怎樣的惡果、但他們因為英國侵略的結果、陷於飢寒交困、為着生存的原始要求、自不得不綳綳塗塗、挺而走險、中國共產黨徒及廣大的無知民衆在這樣的綳綳塗塗之下、遂感受了赤化的毒計、而中國所剩有的生存活力、尚可以維持中國社會之發展者、自此亦漸削漸盡、而佔中國人口百分之八十以上的勞動民衆、造成了毒計浸蝕的主要對象、近年以來、在社會秩序稍形安定的時候、舉凡兵匪的刼奪、土劣的橫暴、高利貸的剝削、苛捐雜稅的誅求、推求牠的原因、十之八九是共產黨直接間接製造出來的、倘若一遇了內戰、中國廣大民衆、不僅要流他們的鮮血、同時還要犧牲他們的財產、拋棄他們的田廬、損失他們的生產工具、而這些內戰也十之八九是共產黨製造出來的、中國民衆因為綳綳塗塗的感受了共產黨的毒計、於是其結果也、中國民衆不僅損失了他們的一切生產工具、而且因為不遑寧處、自動的離開他們生活根據地、流轉四方、飄泊不定、於是農鄉更形凋敝、兵匪更形增多、在這樣的因果循環之下、促成中國農鄉的整個破局、促成中國國際地位的更就低落、

總上所述、可知蘇聯的一貫政策、也是對華侵略、牠所用以推行國策的方法、與赤化中國的毒計、是利用中國的共產黨與廣大的無知民衆、是以中國的一部分國力、消磨中國另一部分的國力、是以中國一部分的人民、殺害中國另一部分的人民、即使蘇聯現在對蔣政府毫無援助、我們也要視他是我們的敵人、而況且牠現在正在施行牠的一貫政策、使我們更形貧弱、使我們的國際地位更形低落、

現在我們既然認識了我們的敵人、認清了我們第一個敵人、是以沿海商業社會為基礎、而逐漸及於內地、我們第二個敵人、是以農鄉社會為基礎、而逐漸及於社會其他各層、他們所掬的目的與所用的方法儘有不同、而所佈的戰線與侵佔的政策、却始終是不變的、我們為着中國的復興、為着東亞的安定、我們將怎樣急起直追、掃除這兩個敵人、

（行政院宣傳局於二十八年八月二十二日在南京電台播送）

安徽省政府秘書處招考書記通告

為通告事查本府現需用書記數名在京登報開始招考藉資取才茲定招考書記簡章列后凡應考人員按照規定攜帶筆墨前來指定地點應試一俟評定合格即日在本京山西路傳佐路三十一號本府駐京辦事處門首揭示公告特此登報合亟通告（附安徽省政府秘書處招考書記簡章）

一、年齡二十歲以上四十一歲以下

二、資格擅長各種繕寫（毛筆）謄寫板（鋼筆）熟悉公文者

三、待遇五十元至六十元成績優良者得予增加

四、考試科目 國文 寫字 公文程式

五、報名日期八月二十三日至八月二十八日止每日上午九時起至下午五時止（隨帶最近二寸半身照片一張）

六、報名地點山西路德佐路三十一號安徽省政府駐京辦事處

七、考試日期九月三日

八、考試地點夫子廟市立第九小學校

九、應帶物品筆墨自備

B1289

南京魚市場開業通告

為通告事查本魚市場經數月之籌備一切設施業已竣事茲定八月二十五日舉行開幕典禮即於二十六日上午三時開始營業所有水產物品第一次交易必須經由本市場卸貨除柬請各界觀禮外用特通告尚希各界人士鑒察為幸

南京魚市場敬啓 場址 下關車站老江口

B1302

協大豬行新張營業廣告

啓者本行受買本京漢西門陶李王巷同興行基址及全部傢俱所有同興行各項往來以及人欠欠人等款項已由該行經理人宣學金登報聲明自行理置以清界限外本行當營業之初對於顧客無不竭誠招待力全信譽以盡務者應負之義凡蒙光顧更知斯言不謬也特此廣告

B1309

協興道德運輸公司遷移啓事

逕啓者敝公司原址建康路六十七號茲為擴充營業便利顧客起見擇於八月二十三日遷移升州路二十一號（即元大香燭店隔壁巷內）新址辦公特此登報通告仰希各寶號公鑒

B1308

訃告

聞

繼配田太夫人德齋女士於中華民國二十八年七月十五日即夏歷己卯五月二十九日巳時疾終內寢享年四十有九歲茲擇於九月十日即夏歷七月二十七日領帖謹此訃

杖期夫陳則民抆淚稽首

承服孫匡在泣血稽顙

幕設蘇城東北街迎春坊一五八號本宅

安徽教育廳辦理第一屆檢定小學準教員佈告

為佈告事案奉教育部令知舉辦第一屆小學準教員無試驗檢定及審查小學準教員資格仰即遵辦具報等因并發規程辦法等件奉此除將規程辦法分令各縣公署外合行佈告周知凡志願受無試驗檢定或審查之人員仰各向當地縣公署索取登記辦法依照規定手續請求登記聽候檢定或審查幸勿自誤特此佈告

B1306

卜平齋鑒

民衆請命者文閱悉惟向中山東路三〇六號調查並無卜平齋其人文內所稱種種如有確實證據望即提出以便依法辦理不必畏首畏尾匿名攻訐也

張白

B1290

鳴謝

敬啓者祖禹既賦鼓盆復傷折翼頻遭家難抱痛殊深辱承寵錫挽章有光屏障更蒙遠紓高駕止影堂高誼薄雲曷勝感紉謹此鳴謝並請大安

郭祖禹謹啓

B1297

私立南京正始中學

▲附設高級小學招生▼

續招新生

學級 小學部一二年生 中學部一年生 補習班始業生

年齡 小學十五歲以下 中學十六歲以上 補習班同小學

性別 全部男生 寄宿 中學部全部寄宿 小學部全部通學 補習班 管理 嚴格訓練全體穿制服剃光頭

升降制度 全部實行每學期升降制度 日記 每日呈閱改正 筆記 各科強制實行筆記 國文 注重文言

外國語 英日二語並重全修 理數化 程度提高以便升學 體育 每日早操晚操每人強制運動 報名處 即日起在本校

考期 九月三日上午八時在本校舉行 簡章 函索即寄 校長 陳雲 校址 白下路本京十號

B1286

投考國立女子模範中學校者注意

本校報名投考人數過多試場太小特定八月廿五日專攷一年級生廿六日攷二、三、四、五年級生望按照所報年級按定日期上午八時到本校領卷入場受試特此通告

B1247

河村軍刀兵器廠

▲軍刀、警察官刀、文官用刀、

▲軍用布篷、青年團用具、

▲水筒飯盒、一式大量批發、

日軍指定 維新政府綏靖部指定

地址 東海路十一號 電話 二一三九二號

A322

盡量謀讀者便利

諸位注意！

中國人欲知日語者請到至誠堂購日支會話一看便知

日本人看此書後便能說中國話

此書來的很少請諸位速購以免向隅

八月號日本各種雜誌

至誠堂南京支店

南京中山東路二〇五號 電話二三六五番

A119

努力為文化服務

三新池 汽水盆浴堂

八月一日起 西式房間 盆堂浴堂 全部開放

歡迎賜顧

地址 中華路三山街

A305

新都無綫電料行

電器 風扇 冰箱 無線電 馬達 最有經驗的修理專家要算南京

維新路三號 都新無綫電行

本行對於社會服務有十餘年經驗久蒙社會贊揚聲譽沸騰

近為推廣營業酬答顧客起見特在滬購到大批材料及重金禮聘請高等技師來京服務經本行修理後各件

免費服務五月

修理者請駕臨本行接洽

A211

借問大伏天：機冰何處買？貨好價錢賤，第一數「太平」。奉勸衆買主：念頭不要錯。一個電話來，隨時就送貨。本場電話：二二五二九番

B1174

本工場今夏除舊有機器修理完整外特再裝置美國最新式機器造自來水製冰以供應首都人士保全市民健康前途造福敬請賜顧

太平製冰工場啟

（圖示新裝最新式機器）

製造廠 南京和平門外東村三十六號

辦事處 南京金陵大學側潘家菜園三號 電話二一五一三號 電報掛號〇〇〇一

駐滬辦事處 上海愛多亞路天主堂街五號 電話八七五六號 電報掛號一七一八

義合東磚瓦

A121

中華

鐘表眼鏡行

本行開幕伊始搜羅歐美各國最新式鐘表光學眼鏡現已大批運到零躉批發內設驗光部專家研究光目儀器免費驗光聘請高等技師精修各國異樣鐘表倘蒙各界惠顧無任歡迎

太平路黨公巷口一一八號

A21

復興京市商業聲中 商會嚴查投機奸商

操縱貨價影響市民生活

（本報訊）京市總商會、鑒於近三四月來、各項物品、莫不先後暴漲、尤以舶來品爲最鉅、影響市民生活、誠匪淺鮮、探其原因、外匯緊縮後、一般洋貨物品、成本激增、而土產物品、亦因運輸不便、地頭辦貨抵京、開支運費浩繁、此情商會當可酌量情形、以維商艱、准其漲價、但近有奸商、視法幣一再衰跌、物價勢必賡續提高、爲圖得厚利起見、紛紛儲糧上棧、希冀壟斷居奇、實屬不法已極、爲減輕市民負担、特飭各分會負責人、嚴密稽查、俾使値此復興京市商業聲中、市民購買力轉强、不致爲物價驟漲有所阻礙云、

最高法院朱院長發表 成立經過及未來計劃

祛除昔時舊弊推進今日新猷 減輕人民訟累藉符立法本旨

（本報訊）最高法院成立伊始、院長朱履龢氏、特於昨（二十三）下午三時、假座司法行政部會議室、招待本京中外記者、發表最高法院成立之緣起經過、及未來計劃如次、

溯自事變以還、地方淪陷、法院摧毀、殺人越貨案件、層出不窮、人民私權、糾紛踵接而起、我 維新政府憫民命之無依、念人權之莫保、爰命主管、就淪陷各地、分別繁簡斟酌緩急、先後設立地方高等兩級法院、受理訴訟、倏忽經年、成績已著、民心大悅、閭閻賴安、惟我國訴訟舊制、原爲三級三審、各省高等法院、雖已成立、而最高審判機關尙付闕如、是不惟人民私權不能確定、國家刑罰權無由充分行使、即適用法令發生疑義、亦無解釋機關、法制仍未完備、今春行政立法兩院決議、由司法行政部、秉承議政會議、設立最高法院、掌理終審裁判、統一解釋法令、並命履龢承乏院長、惶悚受命、當於本年六月十六日、假司法行政部、先行組織成立、開始辦公、此設立最高法院之緣起也、顧時當兵燹之餘、地方破殘之後、人力物力兩者俱艱、前最高法院屋宇雖存、然事實上業已移作他用、坐是辦公舍宇、勢必另行經營、加以從前檔案蕩然、成規散失、一切設施、端賴重整、而最難者、厥惟人才之羅致、蓋司法官吏、既宜品端行正、尤須學粹養深、而庭長庭員、更非望孚中外者、不足以副國家選賢任能之旨、而饜海內訟民喁喁之望、當經竭慮殫精、分程赴事、一面覓定甯海路二十六號等房屋、鳩工修葺、以爲院址、一面徵車四出、敦聘人才、費時匝月、始克就緒、內部組織、除書記廳已早成立外、勉成民事庭刑事庭各一、現在庭長庭員、大半已先後蒞院視事、各省民刑案件、亦陸續送京、正在分別審判中、一俟新址工竣、即將全部遷入辦公、此組織最高法院之經過情形也、又審將來訴訟管轄區域、或須增廣地方秩序、漸告安甯、嚮昔遷避在外之民、必將各歸鄉土、重理故業、居民既增、訟案必夥、屆時本院、當審時度勢、增庭處理、總期速審速結、案無延滯、祛昔時之舊弊、播今日之新猷、減輕人民訟累、藉符立法本旨、本人側身秋曹垂三十年、民元之北京政府司法部、六年之廣東政府司法部、十六年之國民政府司法行政部、二十七年之維新政府司法行政部、創造之始、靡役不與、耳目所及、利病咸知、必當本其素抱、盡其職責、樹之風聲、與天下以共見、庶幾刼後遺黎、得以重見天日、此又本院未來之計劃也、茲承新聞界諸君盛情下顧、爰將本院成立梗概略述如上、

督察處決改公署 新署址將動工修建

（本報訊）南京區治安督察專員辦事處、自經內政兩部會呈政院、請將該處改爲公署、經議政會議通過後、關於署之預算、及鐵管巷新署址之興修估計、均經該處擬就、並呈政院核示、據悉、該處現尙未奉到命令、一俟預算核准頒下、新署址即可動工修理、又該處前曾派員、分赴轄區內各縣視察、並將視察所得、刊印成册、俾資參考云、

各區防疫注射統計 總額已達十五萬人

內部遴派醫師往各機關施行注射

（中聯社）京市各區公所、自奉市府令、辦理第二次防疫注射以來、每日前往請求注射市民、甚爲踴躍、據各區公所統計、截至二十二日止、防疫注射人數、已達十五萬二千餘人

（本報訊）關於本京各機關公務人員及其家屬、本年度第二次預防注射、自經內政部衛生司規定注射辦法後、連日各機關公務人員家屬、前往該司施行注射者、約達五百餘人、現聞衛生司長闞世華、爲謀專人負責、昨並指派該司李科長宜襟、朱科長亞雄、徐科長衍秀、崔科員叔榮、秦科員鈞、金科員建宏等六人、担任注射事宜、至各機關、函約該司派員前往注射者、除昨報所載外、尙有行政院、立法院、外交部、財政部、司法行政部、郵政管理局、縣政訓練所、最高法院等、昨日上午十時、該司派秦鈞、吳應璧兩醫師、往司法行政部施行注射、至下午三時始畢事、被注射者共三百餘人、每人注射畢、隨即塡發證明書一張、由担任注射醫師蓋章、手續異常愼重、今日下午、本報全體同人、亦施行注射、屆時由衛生師科員秦鈞前來工作云、

（照片說明）本市防疫注射之踴躍情形（上）（中）中國方面（下）日本方面

昨晨到部辦公

廉實長公畢返京

中日經濟提攜努力開發實業 按照方針進展達到共存共榮

（中聯社）實業部部長廉隅、於上星期六（十九日）到部接任後、當以要公於是日下午赴滬勾留三日、茲經公畢、已於廿二日晚乘車返京、廿三晨八時即行到部處理公務、按廉氏雖爲我國司法界中之佼佼者、但對於實業一端、素具特殊興趣、是以最近數年以來、廉氏對於實業悉心研討、頗多心得、蓋因實業攸關國計民生至重且大、際此復興中國之時、實業之開展、尤爲刻不容緩之舉、故預料廉部長就任以後、定能在中日經濟提攜之下、按照預定方針、努力開發建設、達到共存共榮目的云、

市民證 一區日發三千張

（中聯社）本市第一區公所、自開始發放市民證以來、截至今日、已有一萬數千餘張之鉅、該區因鑒於每日前往取領市民證之市民、擁擠不堪、爲防範意外計、特於二十三日起、規定每日限定發給三千張、

市立第二中學 揭曉新生名單

南京市立第一第二兩中學、同於本月二十一日舉行考試、第二中學已於昨日榜示、茲將各級錄取新生姓名、探錄於後、并聞此次投考二三年級者、成績過差、錄取未足定額、現已決定續招二三年級插班生云、

一年級正取生六十一名 鈕惟潛、蘇開助、吳光宇、宋禎清、唐式惠、韓鑫培、明東平、鄒公奉、田福榮、夏德貞、巫信泰、岳繩武、王德徵、陸永發、杜秉仁、徐一堂、洪仁淦、王家興、田福璟、朱源江、藍增祥、洪德鍾、楊嘉炎、周禮德、劉東源、江家駿、馬繼賢、黃家寶、陳國棟、蘇開元、龐元海、朱柏源、張國泉、丁存富、陳興有、楊寶成、毛萬奎、龐家驊、張澤民、丁繼寅、李鏞、朱則諧、孔繁澄、陳蒔生、馬傑、華耆傳、吳蔚泉、倪己炎、高鑑冰、江錫祿、陳興德、胡建樑、蔣金錕、胡文啓、臧大鳴、尹譽鐸、張桂生、張錫波、吳崐池、屠耀明、闞海澄、

一年級備取生五名 巫如霖、陳德福、陳光榮、牛秉信、陳有俊、

二年級正取生八名 彭望元、李少臣、何治禮、王繩山、王開立、胡永仁、王克文、張慶賓、

二年級備取生二名 朱爾濂、朱前濂、

三年級正取生四名 石坤鍰、汪祖荃、陳明通、黃德、

三年級備取生二名 張慶文、王宜超、

讀者之聲

安居證與市民證的過渡時期

如何補救保障民命安全

編者先生、敝人有一意見、借 貴報的一隅獻給市政當局、題名就是「安居證與市民證的過渡時期」、敝人是甲長一份子、情因敝處新進職員一名、所有由×處來南京之通行證、因期滿已郵寄繳銷、（期間是兩星期）、當共來時、敝處即至警局同坊保長處報告添進人口、昨至坊長辦公處購領安居證申請書、塡就再請坊保長蓋章後、至區公所領取安居證、詎料職員答稱、此證在領市民證期內概不發領、敝人當懇以救人民生命爲目的、在此過渡期中、假是友邦軍人調查證據、（敝處已蒙其查過兩次）、生命很能發生危險性、保障全無、兩下言語不通、豈不發生誤會、將好人當壞人、該職員竟答、此意是 市政當局所訓令、決不能通融等語、因此敝人有鑒於人民生命關係、特獻點見、懇請 當局賜予裁奪、不勝盼禱之至、

在市民證未發之前、（如某坊市民證須待兩旬後始發、而此坊在此期中、某戶添進一人沒有安居證、通行證又告期滿、須補領市民證、而此證又須等待時日、如此過渡期中、人民生命毫無保障）、應請 當局仍發安居證、或其他保命品、以備友軍調查時好有保障、

再某坊已發市民證、而某戶亦添一人是外路來、安居市民各證全無、通行證期滿、如以上情形者、仍以上列情形待之、人民似有便利、區區之意、諒貴報定能同情、亦關公益、希借一隅刊登、促市政當局注意此項、此實貴報之力也、如有更佳之意見、請更改之、敝人可代表全民衆感激不盡矣、

月波（八月廿一日）

青年團幹部訓練 精神講話教材（六）

高市長躬自擔任講述

晉書、李密父早亡、母何氏改醮、密時年數歲、感戀彌至、遂以成疾、祖母劉氏、躬自撫養、密奉事以孝謹聞、劉氏有疾、每涕泣、未嘗解衣、飲膳湯藥、必先嘗乃進、秦始初、詔徵爲太子洗馬、密以祖母年高、無人奉養、遂不應命、乃上疏、帝覽之曰、士之有名、不虛然哉、

張楊園先生曰、古人有言、難得者兄弟、易得者財產、人家每因財產傷敗彝倫、疏薄骨肉、子孫當學克讓、永保家世、張清恪公亦言、禮記曰、父母之所愛、亦愛之、父母之所敬、亦敬之、至於犬馬盡然、而況於人乎、夫兄弟者、吾之同氣也、父母之所愛者也、吾有兄弟、而不能體父母之愛以愛之、豈惟不弟、並爲不孝、每見世之人、有因財而致爭訟、有因婦言而生嫌隙者、盍三復乎斯言、

漢鄭均兄爲縣吏、頗受饋遺、均諫不聽、乃脫身爲傭、歲餘、得錢帛歸以與兄曰、物盡可以復得、爲吏受贓、終身捐棄、兄感其言、遂爲廉潔、

北魏楊椿楊津兄弟、義讓相事、有如父子、旦則聚於廳堂、終日相對、未嘗入內、椿年老、他處醉歸、津扶持還室、仍假寐閣前、承候安否、椿不命坐、津不敢坐、椿每近出、或日斜不至、津不先飯、椿還然後共食、男女百口同爨、庭無閒言、

警廳重申禁令 取締售賣花爆

（中聯社）南京警察廳、前爲維持地方治安、特禁止商民售賣花爆、乃近查市內、仍有少數商民、企圖營利、仍有私相售賣行爲、爲澈底禁絕計、乃再申禁令、飭令所屬各局隊、嚴密查察、如查獲售賣花爆之商民、一經發覺、立即拘罰不貸云、

擴大妓院區域

（又訊）南京警察廳、爲整頓妓院、茲特指定夫子廟秦淮河沿岸爲妓區、現經各妓院聯名向警廳呈請擴大妓區、以維商艱、而繁市容、警廳爲體恤計、乃呈奉內政部核准、東自大中橋、西至朱雀路口止、將白下路一段、朱雀路全路、慧園街及姚家巷、共計四處、一併劃入妓區、其在指定範圍以外設立妓院者、一律予以取締云

大民會總本部播講 國人應負防疫責任

希望大家切莫忽視時疫之害

（中聯社）大民會總本部、八月二十二日、在南京電台播講、題爲國人應負起預防時疫的責任、原詞如次、

諸位、生老病死、這是人之常情、凡是做人不能避免的、本沒有什麼希罕、但是時疫的流行、非同小可、死亡非常迅速、快到頃刻之間或幾小時、即可斃命、慢的最多不過三數日、而且蔓延開來、更無救藥、一家一巷、都有傳染的危機、住在城中的人、雖因醫院設備完全、往往性命還能保住、若是鄉村裏不幸患了時疫、眞可算是束手待斃、絲毫沒有施救的辦法、人生如此死去、豈非死得全無意義、豈非死得冤枉、俗話說得好、「無病就是福」、人們一旦患了毛病、臥在牀褥、延醫治藥、病人自己覺着痛苦、就是服侍病人者、亦感十分麻煩、俗語又說、「好人只怕病來磨」、凡人一待生病、就志氣消沉、什麼事都不能作、非但個人前途絕少進展的希望、就是社會國家、間接的也受到極大的影響、這還是普通病情而言、若是染上時疫病、爲禍之慘、誠令人目不忍見、耳不忍聞、諸位在過去的記載上、諒可知道「大戰之後、必有大疫」、歐戰後患病死亡的人、不亞於戰爭所死亡的人、就是實在的證明、前年七七事變、蔣政權反供英利用、不惜人民供其犧牲、致戰禍蔓延十數省、到處屍骸積陳、無人埋葬、而因戰事死在河中的人、亦不在少數、可知疫癘的發生、恐怕難於避免、如今蔣賊戰敗遠去、可是旣下了我一般命苦的民衆、從蔣賊砲火下逃生之後、還有傳染疫癘的危險想來眞堪痛恨、現在疫癘雖然還沒有發生、但是我們爲防患未然起見、一方面固然是設法把屍骸打撈的打撈、掩埋的掩埋、把一切糞穢淸除干淨、而各種衛生及消毒、亦須積極實行、方可減少時疫流行、但是中國人的脾氣、素來是抱定聽天由命的宗旨、一切的禍患、不求積極的、科學的預防、依然信賴迷信、而對於衛生的常識、更是感覺到缺乏、也難怪他們不能去實行、因爲如此、所以最近有防疫運動的發起、目的就是普遍使民衆深切了解疫癘流行的厲害、而授以種種防疫病的方法、如怎樣衛生、怎樣消毒、怎樣打預切針等、這完全是爲的要謀公衆的安全、人類的幸福、才有防疫運動的提倡、想各位爲自身康健的保障、決定一致踴躍去實行的、

中國人素來有「東亞病夫」的名號、這是因爲中國人一向太不注意衛生、馬馬虎虎、完結了事、所以國人都很孱弱、由此可見疫癘在中國很易流行、一個不經意、若是蔓延開來、恐怕那時的苦痛、比較兩年以來戰事的苦痛、更是難受哩、諸位切不要貪一時的便利、或是受了涼、或是吃壞東西、或是院子街道的污穢不去掃除、或是普意請大家快些打預防針、勸告不肯聽信、等到一旦疾病發作、懊悔就來不及了、但是話又說回來、個個人都成衛生家、一天到晚講衛生、住舒適、吃攷究、樣樣消毒、件件淸潔、可是至少對於普通的衛生常識、必須加以認識、而且要澈底去履行、不能旣曉得了不去做、既做了不澈底、這樣是無濟於事的、再者自己知道了、還要使其他的人都能懂得衛生、都切實做去、防疫運動才能得到顯著的成效、人羣公衆、才能得到健康的幸福、最後希望各位、切莫忽視了時疫的厲害、而對於防疫運動不肯去履行、要知道我們要求社會的安甯、人類的福利、必須肩負起來、預防時疫的責任來、祝諸位康健、

亞雄盃乒乓賽 定廿七日舉行決賽

（中聯社）新中國體育協會主辦之亞雄盃乒乓賽以來、經數週之循環角逐、業將全部完成、本月二十五日、即可完畢、共中選手有能獲冠亞軍者、爲翁仲、陳福寶、朱定等、新體會定于二十六日上午九時、假該會舉行第二次競賽委員會、商討決賽事宜、並分配獎品辦法、決賽日期、爲二十七日上午九時至十一時、下午三時至四時完畢後、當場即由朱亞雄氏、親自授給獎品云、

法訊

江甯地方法院

刑事判決（八月廿一日）

▲一件被告王金三等毒品案（主文）王金三吸食海洛因處拘役五十日施以禁戒潘長和吸食海洛因處有期徒刑三月施以禁戒、海洛因一小包烟袋二根銅鍋二把沒收之▲一件被告張大順竊盜案（主文）張大順毀牆侵入竊盜處有期徒刑六月▲一件被告張鶴年等贓物案（主文）張鶴年王子雲共同故買贓物各處罰金廿元如無力完納以一元折算一日易服勞役邱蘭波無罪▲一件被告孟貴賢等竊盜案（主文）孟貴賢郭學禮共同竊盜案未遂各減處拘役四十五日洋鍬一把沒收之▲一件被告方有才毒品案（主文）方有才吸食海洛因處拘役三十日海洛因一小包烟鎗一把沒收之▲一件被告林蕭氏鴉片案（主文）林蕭氏吸食鴉片處拘役二十五日白面一小包沒收之▲一件被告盛俞氏毒品案（主文）盛俞氏吸食海洛因處拘役廿五日白面少許烟袋三根烟扦一根煙挑二根均沒收之▲一件被告陳三竊盜案（主文）陳三竊盜處有期徒刑二月▲一件被告楊桂春毒品案（主文）楊桂春吸食海洛因處拘役三十日海洛因一小包小鍋一把沒收之▲一件被告魏陳氏毒品案（主文）魏陳氏吸食海洛因處拘役二十日海洛因一小包烟袋一枝沒收之

民事判決（八月廿一日）

▲一件張李氏與陳張氏讓房追租案（主文）被告應將坐落寶塔根七十五號房屋撤讓交還原告管業訴訟費用歸被告負担▲一件楊春榮等與陳長發等欠款案（主文）被告陳長發陳厚友應共同償還原告楊春榮楊春太大洋六百四十八元訴訟費用歸被告負担

庭訊日期（刑事案件）

▲八月二十六日上午八時高松年等妨害家庭詐欺案▲八月二十六日下午二時焦海波等吸毒案▲八月廿八日下午二時江松林等吸毒案▲八月廿八日下午二時柏斯文等吸毒案▲八月廿八日下午二時劉開華吸毒案▲八月二十九日上午十時丁石氏自訴馬子淵等詐欺案▲八月二十九日下午二時方炳臣盜竊案▲九月四日下午二時費子清自訴王作琴等侵占案

庭訊日期（民事案件）

▲八月二十五日下午二時常端甫與魏志純欠租調解案▲八月二十八日上午八時江俊卿與鮑業條解約追租案▲八月二十八日下午二時周案卿與周浩然止約追租案▲八月二十九日上午八時孫光組與王季達確認契約案▲八月二十九日上午十時鄒墉與竺朝臣解除租約案▲八月二十九日下午二時張忠與朱大才等損害賠償案▲八月三十日下午二時郭少棣與王耀南損害賠償案

招領角票

第五局呈送本月八日、在公共汽車、拾獲角票十二角、仰失主於十日內、覓具妥保來廳認領、 南京警察廳

新東亞 第十期出版

目錄

特載 梁院長「八一三」談話 論文 「八一三」擴大興亞紀念之意義（行政院宣傳局）對於「八一三」紀念日的感想（孔憲鏗）新中國青年應有之認識（任蕃）我國體育失敗原因及今後改進之途徑（季良）西鄉南洲與勝海舟（鍾禮山）共產禍國記（十）（朝暉）文藝（女武湖上的沉辭）（慧子）刺客（吳越）客窗隨筆（蘋末）趣聯瑣談（四）（偶恨私鐘室主）北京六日遊（十）（吳錫珍）十園詩話（十）（單雲）名詩六首 時事照片四幀 漫畫四幅

▲各地中聯社均有代售

行政院宣傳局印行

安徽省立蚌埠中學招生

（名額）二百名分一二三四五年級（程度）凡高級小學畢業或有同等學力得投考入相當年級（待遇）學費講義雜費一概免收膳宿自理（報名日期）自八月二十四日起至九月七日止（報名地點）蚌埠車站扶輪學校舊址（簡章）函索即寄（考試日期）九月九日十日兩天（校址）蚌埠第一小學（校長）吳文「遠地得用書面報名」 B1363

中華聯合通訊社編印

維新政府法令彙編

第一輯 定八月三十日出版

內容完備 印刷精美

維新政府各種法令條例彙集詳盡應有盡有
並附——維新政府組織系統及人名表
附——新興各公司章則
本書爲三十二開本計共四百餘頁用上等白紙印刷裝訂一厚册排印淸晰取攜便利

總發行處 中華聯合通訊社南京支社 南京復興路一二五號 電話二一八八一

徵求預約

第一輯現已付印定八月三十日出版還啓者敝社所印法令彙編原定每本售價八角預約五角茲以增加材料成本過鉅不得不另加售價以資挹注故改訂每本售價一元五角預約紙收一元請即日將廣告內價目代爲改正至先已繳款預約者請截至八月底止先將存根彙交本社特別優待不必補繳特此奉達

經售處 上海漢口蘇州杭州蚌埠各地中聯分社 華中各報館發業部

經濟新聞

河下米糧來源踴躍 城內城外漲跌背馳
搬運證尚未發下米糧無法入城
釀成畸形局勢

（本報訊）昨日（二十三）河下來源、更形踴躍、外江由烏江、橋林、周家營、到大小船二十八隻、裝來新稻新秈二千五百担、其中新秈米佔全數十分之八、鄉行生氣勃勃、見車運驗默新陳秈米八百担、內河亦有轉機、來船八艘、見新陳米六百担、綜計全日到貨、達四千担、開本月份從來未有之新紀元、晨間開市、因米糧入城搬運證、尚未發下、城戶雖極思補進、一時無法入城、致造成城外行盤猛跌、城內市價反漲之畸形局勢、今日河下行盤、上黃熟十四元五角、上洋熟十五元五角、普通熟米十三元五角、元熟十二元五角、再行跌落一元、如搬運證再遲延不即發出、城內民食、勢將發生恐慌、不僅市價飛漲而已也、

（中聯社）本京食米來源、日來躍踴異常、行盤已逐步趨告下瀉、昨（二十三）日來源氣象興奮異常、外江見貨絡繹不絕、又到「烏江」「橋林」「周家營」之地米船二十五艘、裝來新穡熟米及羅根二千餘担、鄉行興亦不淺、具貨三百餘担、但米源如此踴躍、成交反形蹇落、搬運證雖已頒發、城戶徘徊不前、伸手蹇蹇、買風不振、行盤業已不能站穩、受此影響更告劇烈下瀉、一日之間、又下落六角、二十三日行盤計上黃熟十四元九角、上洋熟十五元四角、普通秈米已回至十三元四角、元熟十一元九角、兩日來共見鬆元許、若能嚴禁奸商私運、民食前途可無隱憂云、

秋節瞬屆紛起補進 糖價市氣軒昂

（本報訊）本京糖品市場、月前曾一度緩和、旋轉平疲、未幾微趨秀利、近日又傾軒昂、前途頗有難以遏止之勢、爰本京糖品來源、自事變以後、咸以上海爲大宗、英商太古怡和之產品、俱以市價過大、脫售不易、已不能充斥市場、閩粵產品、剌以原料缺乏、交通不便、來源已告斷擋、故悉賴日本產品爲之接濟、近傳日本糖產品、因日當局之統制、不能自由輸出、市場來源因而略減、即如大連亦原爲上海往貨區域、而今大連不僅無貨運到、且須由滬運往、致滬市存底、更感缺乏、各糖商前向各進口商批訂之貨、統制出口、屆時能交割者固有、而未能屆期進口交貨者、爲數頗多、其未能交割者、爲保持信用計、則按市價交還、是故一般糖商、俱認爲市價有昂無疲、紛起購買、致市中現貨皆落於囤戶之手、而各囤戶、輾轉相賣、吃底因而激增、市價由是逐步上游、且握有現貨之糖商、俱不欲即時銷售、靜待未來之大價、而各地客幫、復鑑於市場有限、希圖提前買進、以備秋節時之消耗、惟則流通市場者、爲數有限、致堅昂市氣、不克轉低、仍能保堅價格於不墜、而上海之來源又復不能預測、并以時近中秋、消耗季節、消耗必當激增、就市中存底及來源而言、市價似將再度上升、

荳油去冒不佳 行盤保持原位

（本報訊）本市荳油行盤、因產地水勢成災、及南北兩地、金融又不流通、以致遍來到貨銳減、淮河以北之貨、完全停頓、亦持蚌埠附近少許出產應付、而所產之貨、除留當地消耗外、所餘之貨爲數甚寥、故來源稀少、但到貨雖稀、客幫去化甚濃、厚持貨者把握不放、貨價愈哄愈高、一時回鬆、殊不容易、今日市價「甯」「淮」四十八元、生油亦爲四十八元、菜油四十三元云、

（中聯社）徐州荳油、週來來源不暢、見貨稀薄、行盤迭告上游、挺俏異常、各行戶咸以高越頂點、比例大連荳油無相軒輊、雖以預料其價格升降、乃均停止進貨、以存底應付零銷、多存觀望、而客幫亦均以價高無已、捉摸不定、亦無大量採辦、故雖來源不暢、而銷化亦不健、形成停頓市場、預料荳油無再上漲趨勢、可保持原盤云、

蕪市棉紗上漲 麵粉市價平疲

（中聯社蕪湖訊）、蕪邑棉紗來源、向恃上海各廠出品輸入、致滬莊紗價成衰、與本邑紗價高低、攸關至鉅、前沉寂疲滯之紗價、通來因滬莊交易興盛、銷場極暢、致市價漸升、蕪市紗商以來源不暢、遂乘機抬價、目下價格計十支雙龍四百二十元、十支大船四百六十元、二十支豐年四百五十二元、二十支月琴五百六十元、二十支仙鶴五百三十元、三十二支藍鳳五百六十元、三十二支彩球六百二十元、蕪邑麵粉市況、甚爲穩定、蓋以來源通暢活躍、是以到銷均衡、日前小麥價格、因本邑吉田洋行相繼到貨、況有恆麵粉公司、分銷處存貨尚豐、兩方唯恐影響營業起見、價格亦未見提升、昨日各牌麵粉價格、有恆公司經理之麵粉、計綠牡丹每袋五元五角、紅牡丹每袋五元三角、藍牡丹每袋三元四角、吉田洋行之麵粉計紅山鹿每袋五元五角、綠山鹿每袋五元二角、紅五福每袋四元三角云、

蛋類供不應求 每隻躍升五元

（中聯社）蛋之來源、近日頗爲短促、蓋因時屆雞類換毛之期、蛋之產量大減、以致運京寥寥、但京市銷量反興盛異常、演成供不應求之趨勢、市價自前狂漲後、現仍努力向上游推進、故又一致報漲、現市每隻約一千二百枚、漲至五十三元、較前躍升五元許、鴨蛋每隻已達五十元關、此後來源暫時尚難看好、故仍有看漲之勢、

棉布 一成交不旺

（中聯社）邇來棉布行盤、已陷入紊亂狀態中、滬市出品貨價、仍屬賡續挺秀、京市布號、以看漲之風甚銳、大都居奇操縱、以致呈告有行無市、龍頭細布一項、動盪之烈、爲向所未有、現市狂達十九元關外、以前最低價十三元六角、相較高低差額竟達五元四角、其他各色布疋、漲勢亦銳、五虎藍二十一元、又漲七角、四君子元貢呢十八元、四君子叽十八元、均漲三角、但貨價如此高漲、致影響去路頗巨、客幫多已罷觀不敢伸手、故日來成交頗爲不旺云、

棉紗交易寥落 行盤軟化

（本報訊）自外匯風息平定後、一般物價轉趨穩定、京市棉紗市場、亦告平疲、客幫銷路銳減、津浦無形中斷、一般空頭、咸停手止購、同業交易宜告平落、以致交易大爲清淡、盤日市場成交寥落、市價轉趨鬆懈、今日行盤雖未下落、而日內即將有下跌之勢云、

（中聯社）廿三日滬市外匯三便士三十二分之二十一、中午開盤三便士半、收盤趨勢望回、金市亦由四四五〇元、低至四二八〇元、大跌二百餘元、是以現紗傾向下游、各幫賞銷減色、市價頓呈下挫、剎市十支雙龍四百三十元、（跌二十元）紅魁星四百五十元、（跌二十元）金塔三百九十元、（跌二十元）大發五百元、（跌二十元）十六支金塔四百九十元、（跌二十元）廿支大發五百五十五元、（跌十五元）金塔五百二十五元、（跌十五元）月琴五百四十五元、（跌十五元）四十二支蘭鳳七百四十五元、（跌五十元）晦盤華日紗跌勢約在三十元云、

梨橘缺乏 行盤飛漲驚人

（中聯社）京市水果來源、多以北地爲大宗、目下碭山梨、市況向稱旺盛、惟因交通關係、及搬運費用浩大、故行盤飛黃騰達、開創驚人售價、現每石達二十四元高峯云、又花旗橘、爲舶來品之一、售價跟隨外匯爲標準、故在此外匯緊縮之中、行盤高達雲霄、剋下每箱開價四十八元、以後續有看漲趨勢云、

米價日漸回鬆 平糶月底結束

（中聯社）市府前因本市米價狂漲、民食堪虞、爲救濟貧民起見、特自本年六月一日起、舉辦平糶、以資救卹、茲悉市府鑒於按照原定糶米辦法、第二條暫定三個月爲限、計自六月一日起、至本月底止、已屆三個月、自應結束、且秋收新米業於上市、米價日漸回落、爰於昨（廿三）日令社會局、函各區公所知照、本月底境內各購戶、於末次購米時、即將糶米證收回繳府核銷、以便辦理結束云、

蔴袋 登峯造極

（中聯社）京市蔴袋業、近以天津需用極宏、走銷尚佳、市況鋒俏異常、蓋自國外產區原料飛漲以來、新袋來源告絕、各地舊袋亦屬中斷、是以京市存貨告罄、勢將無貨應市、目下所開行盤、尚係早時存貨、但價格與滬比較、已屬可觀、冲新袋一百六十元、冲單嘜舊綠巾一百四十元、六五號拼袋一百二十元、每袋比前猛提六七角至一元不等、現值各國軍備孔亟、洋商在滬坐收、京市市面投機袋商、紛紛至各戶搜買、以圖漁利云、

輪船

內河輪船公司京揚線豐成輪隔日上午九時（日本時間）開往揚州沿途各碼頭地名及價目列後

沙洲橋	划子口	大河口	沙漫洲	泗源溝	十二圩	瓜洲	六溇	八里鋪	揚子橋	揚州
四角	六角	六角	七角	七角	八角	九角	一元	一元	一元一角	一元二角

商情

米類（每担價）

貨名	價
黃熟 上	一四・五〇
黃熟 中	一四・〇〇
黃熟 次	一三・五〇
洋熟 上	一五・〇〇
洋熟 中	一四・五〇
洋熟 次	一四・〇〇
普通秈米	一五・〇〇
元熟米	一三・六〇
甯米 上	二〇・〇〇
甯米 次	一九・〇〇
上	一六・八〇
次	一六・二〇
[illegible]	一二・〇〇

油糖類（每担價）

貨名	價
黃豆	一一・〇〇
赤豆	一六・〇〇
甯豆	一二・五〇
芝蔴	三八・〇〇
小麥	一〇・〇〇
大連豆油	（缺貨無市）
生油	四八・〇〇
甯豆油	四七・〇〇
菜油（缺貨）	三九・五〇
淮豆油	四八・〇〇
秋油	自五・〇〇
蔴油	六一・〇〇
鹽	一二・八〇
四五白糖（缺貨）	六〇・〇〇
三五白糖	五九・〇〇
四號白糖（每包）	五七・〇〇
八號白糖	[illegible]

麵粉（每袋價）

貨名	價
枝洋（每包）	二七・〇〇
提清	二四・〇〇
砂糖（每担）	二四・五〇
冰糖（每包）	四二・〇〇
綠牡丹	日幣五圓六十錢
紅牡丹	五圓三十錢
藍牡丹	三圓五十錢
綠山鹿	五圓六十錢
紅山鹿	五圓三十五
福三號	四圓八十錢

煤炭價

貨名	價
紅煤屑	每噸五十六元
松浦煤屑	每噸四十五元
松浦煤塊	每噸六十二元
淮蓋煤塊	每噸九十元
撫順煤塊	每噸六十八元
美貝煤塊	每噸四十八元
美貝山煤塊	每噸六十八元
博山煤塊	每噸四十二元
煤球	每元四十斤
銀陳煤	每噸三十五元
木柴	每担九〇・〇
木炭	每担一・三〇
黑炭	每担五・五〇

香煙（每箱價）

貨名	價
大英牌	五〇〇・〇〇
老刀牌	四二五・〇〇
仙女牌	三四五・〇〇
品海牌	三七六・〇〇
金字塔	三六〇・〇〇
[illegible]牌	五四〇・〇〇
白金龍	五〇〇・〇〇
小長城	三一〇・〇〇
大長城	四一〇・〇〇
大[illegible]	三[illegible]六・〇〇

酒類（每担價）

貨名	價
百花	一三五・〇〇
雙斧牌	一四八・〇〇
黃[illegible]	一四九・〇〇
黃[illegible]	一七八・〇〇
摩登牌	一五七・〇〇
吉祥牌	一八〇・〇〇
小前門	一一五・〇〇
燒酒	一五・〇〇
洋河	七五・〇〇
高粱	六〇・〇〇
紹興	一八・〇〇

金銀市價

貨名	價
金買入（市平）每兩	洋四二〇〇元
金賣出（市平）每兩	洋四四〇〇元
銀買入（市平）每兩	洋一元八〇
銀賣出（市平）每兩	洋二元〇〇

雜品（每箱價）

貨名	價
美孚洋油（原箱）	一三・〇〇
亞細亞煤油（原箱）	一二・九〇
光華煤油（原箱）	一二・七五
幸福洋油（原箱）	一二・八〇
鎮江火柴	三五・六〇
南京火柴	三五・〇〇
雷[illegible]牌洋燭	一一・五〇
飛雲牌洋燭	一一・二〇
固本肥皂	一〇・五〇
日光牌肥皂	一八・〇〇
蠟燭	一七・五〇

銀幣拆兌

貨名	價
華興票買進	一六五・〇〇
華興票賣出	一七五・〇〇
日票買進	一一二・〇〇
日票賣出	一一三・〇〇

南京廣播電台播音節目

八月二十四日（星期四）（南京時間）

上午
- 一一・三〇—一一・五九 家庭節目（家庭雜談）（家庭日常生活問題）
- 一一・五九—一二・〇〇 報時

下午
- 一二・〇〇—一二・三〇 故事（三國志 張鴻儒）
- 一二・三〇—一・〇〇 唱片（西洋音樂）（交響樂）
- 一・〇〇—一・二〇 報告新聞（北京語）
- 一・二〇—一・五〇 唱片（京劇）
- 一・五〇—二・〇〇 預告節目（北京語 日本語）
- 二・〇〇—二・三〇 唱片（中國音樂）（歌唱）
- 二・三〇—三・〇〇 經濟新聞（上海語）（導播大上海）
- 三・〇〇—五・〇〇 休息
- 五・〇〇—五・三〇 兒童節目（劉濤・李登雲）（兒童科學常識 光的反射及怎樣進行）（附八年級課業復習）（國語第七冊兒童謎語第一九次）
- 五・三〇—六・〇〇 日語講座（標準語形篇）
- 六・〇〇—六・二五 報告新聞（黃鑑村）（北京語）
- 六・二五—六・四〇 報告新聞（日本語）
- 六・四〇—六・四五 唱片（中國音樂歌唱）
- 六・四五—七・〇〇 報告新聞（北京語）
- 七・〇〇—七・三〇 演講（大民會第六七次）（宣傳局第三一次）
- 七・三〇—八・〇〇 唱片（日本音樂）（邦樂其他）
- 八・〇〇—八・三〇 唱片（中國樂）（流行歌）（口琴）
- 八・三〇—九・〇〇 遊藝（播音上海）
- 九・〇〇—九・二五 報告新聞（北京語）
- 九・二五—九・五〇 遊藝（轉播大上海）（歌唱）
- 九・五〇—一〇・〇五 專時評述（北京語）
- 一〇・〇五—一〇・一〇 預告節目（轉播大上海）（北京語）

火車一覽（照中國列車時刻表、以日本時間較中國時間快一小時）

△滬南線（下行）

驛名	急行一列車	普客五列車	汽動二列車	普客七列車	普客九列車	急行三列車
上海	八・〇〇	八・三五	一〇・一五	一一・二〇	一三・四〇	一五・〇〇
崑山	八・五二	九・五〇	一一・一六	一二・四〇	一六・二二	一五・五三
蘇州	九・三二	一〇・四三	一一・五七	一三・四二	一七・四九	一六・三四
無錫	一〇・一五	一一・五五		一四・三八	一九・三四	一七・一六
常州	一一・〇二	一二・五二		一五・四一	二〇・四七着 翌七・一〇發	一八・〇八
丹陽	一一・四七	一三・五七		一六・四六	八・五一	一八・四八
鎮江	一二・二二	一四・四五		一七・三六	一〇・四七	一九・二三
南京着	一三・三〇	一六・二〇		一九・一〇	一三・一〇	二〇・三〇

△滬南線（上行）

驛名	普客六	急行二	汽動	普客八	普客一〇	急行四列車	汽動列車
南京	七・〇〇	八・〇〇		一〇・四〇	一四・二五	一五・〇〇	
鎮江	八・三九	九・一四		一二・二〇	一七・四一	一六・一三	
丹陽	九・二二	九・四四		一三・〇一	一八・五一	一六・四四	
常州	一〇・五九	一〇・三一		一四・一七	二〇・二二着 翌七・一〇發	一七・三一	
無錫	一一・五七	一一・一六		一五・一七	八・四二	一八・一五	
蘇州	一三・〇八	一二・〇二	八・一〇	一六・二九	一〇・三九	一九・〇一	一四・三〇
崑山	一四・〇三	一二・三八	八・五四	一七・一八	一二・〇〇	一九・三七	一五・一一
上海着	一五・二〇	一三・三〇	一〇・〇〇	一八・三〇	一四・二〇	二〇・三〇	一六・二〇

△吳淞線（全部汽動車）

（下行）	一三〇一列車	一三〇三列車	一三〇五列車	一三〇七列車	一三〇九列車
上海發	七・三一	一〇・〇五	一三・四〇	一六・〇〇	一八・四〇
吳淞着	七・五五	一〇・三四	一四・〇四	一七・〇四	一九・〇四

（上行）	一三〇二列車	一三〇四列車	一三〇六列車	一三〇八列車	一三一〇列車
吳淞發	八・〇五	一〇・五〇	一四・二〇	一七・三五	一九・一五
上海着	八・三〇	一一・一四	一四・四四	一八・〇〇	一九・四〇

△南寧線（下行）

驛名	鐵五二一列車	鐵五〇一列車	鐵五〇三列車	鐵五一三列車
南京發	七・〇〇	八・〇五	一五・四五	一六・三〇
中華門	[illegible]	[illegible]	[illegible]	[illegible]
[illegible]	[illegible]	[illegible]	[illegible]	[illegible]

△南寧線（上行）

驛名	[illegible]	[illegible]	[illegible]	[illegible]
[illegible]	[illegible]	[illegible]	[illegible]	[illegible]

△蘇嘉線（下行）

驛名	鐵四〇一列車	鐵四〇三列車
蘇州發	八・〇〇	一四・〇〇
嘉興着	一〇・二四	一六・二四

△蘇嘉線（上行）

驛名	鐵四〇二列車	鐵四〇四列車
嘉興發	一〇・五五	一七・一〇
蘇州着	一三・二〇	一九・三三

△滬杭線（下行）

驛名	普客二〇五列車	普客二〇一列車
上海	[illegible]	[illegible]
嘉興	[illegible]	[illegible]
長安	[illegible]	[illegible]
杭州	[illegible]	[illegible]

△滬杭線（上行）

驛名	普客二〇六列車	普客二〇二列車
杭州	[illegible]	[illegible]
長安	[illegible]	[illegible]
嘉興	[illegible]	[illegible]
上海	[illegible]	[illegible]

津浦鐵路行車時刻表（日本時間、較中國時間約快一小時）

△下行
- 上午七時五十五分北京發
- 上午十一時三十五分天津發
- 下午九時二十五分濟南發
- 翌日上午六時三十分徐州發
- 下午零時三十分蚌埠發
- 下午五時三十分浦口着

△上行
- 上午十時浦口發
- 下午三時三十分蚌埠發
- 下午九時二十分徐州發
- 翌日上午八時二十五分濟南發
- 下午七時一分天津發
- 下午十時五分北京着

津浦線各等旅客運賃表

站名	一等	二等	三等
浦口			
蚌埠	八・〇五	五・四〇	二・七五
徐州	一五・四〇	一〇・三〇	五・二〇
臨城	一八・四〇	一二・三〇	六・二〇
兗州	二二・七五	一五・二〇	七・六〇
泰安	二六・五〇	一七・七〇	八・九〇
濟南	二九・六五	一九・八〇	九・九五
德縣	三五・〇五	二三・四〇	一一・七五
天津	四五・五五	三〇・四〇	一五・二五

戲劇類

首都大戲院
今天開映空前駭世巨大珍片
美國聯美影片公司新近不朽傑作歷史武俠驚心動魄掀天震地滑稽突梯詼諧巨片
羅馬太平記
說不盡宮闈中趣聞祕事綺麗繁華無異周遊了一遍世界！
令人噴飯捧腹！
奇趣事離奇突唐
笑不完所作的希

中央大舞台 錫記
地址淮海路十五號
李榮萱 姜曉雲 劉鳳霞 趙韻聲 新雲秋 于占元 施子建
郭少華 蔡鳳春 劉榮春
今日日夜兩場
天河配
昨日客滿 今請早臨
本劇特色
滿台真水 滿池荷花 風雨雷電 機關佈景 變幻莫測 劇情緊張 美女跳舞 大有可觀

南京大戲院 夫子廟姚家巷
今天日夜兩場
秦巧鈴 秦巧雲 秦巧寶
暨全體童伶合演
更新 鋸台 原本 應時 香豔 名貴 佳劇
小小 天河配
牛郎織女鵲橋相會
日夜客滿 超出一切 如此佳劇 只有七夕 座位有限 錯過可惜

明星大戲院 地址四象橋
挽友赴漢重金禮聘獨樹一幟河北評劇皇后
曹金順
花月容 青衣花衫 天仙化人 文武花衫
趙鳳珍 杜金花
坤角青衣 坤角青衣花衫 坤角花衫
花筱曹
豔芳 荷花 金娥
暨全體坤生名角丑淨末等藝員七十一餘人齊登台
敬請注意開演日期

群樂戲劇廳 夫子廟
今日開演
黃桂春 曼麗
牛郎 織女
雪影 黃桂秋 王鳳英 朱桂芳 王英葵 鄭艷琴
全體歌星大會串 加外大鼓雜耍
天河配
藝芳會唱
黃桂秋 趙富春 樊素吟 王葵英 朱桂芳 王鳳英 王桂英 蔡國斌 呂雲芳 秦筠芳 孫彩霞
彭孫林陳麗筱美雲
麗彩梅玉 美
君琴君秋麗玉華梅
曇雅戴孫馬陳張雯寶曼胡
君弟雲龍麟明 月佩 秋芳琴英春 燕
湘彩鳳

茶食類

小蘇州 茶食糖果號
夫子廟鄭重聲明
本號只此夫子廟一家京市並無分店敬請各界顧客購買時注意以免受欺特此敬告 本號主人告白
A1354

馬慶康公司
特製椒鹽餅乾 每磅三角二分
經濟好吃
地址中華路府東街一六五號
各大南貨茶食號均有代售

太平村支店 夫子廟
本號精製 新鮮肥挺 糖果細點 九製梅皮 美味燻魚 清口梅餅
蘇州新到 玫瑰香糟 乳腐
各種果子露洋酒 凡餽贈親友名貴禮品一應俱全 如蒙惠顧毋任歡迎
珠江路太平村總店謹啓
A278

祥和號 中華路三山街
南貨海味茶食糖果
營業要目
南貨海味 官燕銀耳 罐頭餅乾 蜜餞糖果
罩蓁月餅 燻魚肉鬆 中西名點 龍鳳蒸酥
下午：醬油乾茶酥餃
下午：透味鮮肉酥餃
零整批發：均極歡迎
A19

真正小蘇州 茶食糖果號
現已正式復業
窗橋復業敬請各界顧客 告以免受欺本號佳製 各種罐頭餅乾應有盡有
小號首創在南京科巷歷有數年至因道路灣曲顧客不便特選遷移新址太平路門 本號只此一家並無分出特此奉 饋果細點異味燻魚揀選瓜子雞肉腿鬆 如蒙惠顧毋任歡迎 本店主人告白
A316

萃華支店
本號經售中外罐頭水果以及各種食品夏令汽水果露太陽啤酒等無不應有盡有本號選製之
「醬菜大王」
夏際佐餐尤稱特色本京各大食品店均有代售
中山路二九〇號即珠江路西首
A391

文具類

銀星彩色照相製版公司
營業要目
研究出品美快價廉約期不誤 銅版網版鋅版套色鋅版三色版 花紋版證章版 銅牌招牌電鍍噴漆 徽章紀念章 電刻
地址南京中山東路二〇二號
A312

南京印書館
南京珠江路六〇九號
印刷精良 出品迅速
售價低廉 歡迎賜顧

南京泰和製版所
精製 網綫銅版 照相鋅版 與網銅版 套色鋅版
特點 出品精良 交貨迅速 價目低廉
地址中華路三三二號
代客寫繪！取費低廉。

洋服類

大新公司
建康路一五一號
綢緞 呢絨 時裝 西服
秋季 大廉價

雜件類

健康豆汁廠
本廠出品豆汁純萃不用糖精比較清潔 歡迎諸君試飲 招牌認清
久蒙各界稱讚色白濃厚鮮潔適口 本廠定價大衆化 與衆不同 牛乳貨真價實
原料衛生透合營養 諸君函索即照送
廠址珠江路口帽兒巷內甲五號

各地通訊

閩省鼠疫波及浙東 疫勢異常猖獗
染疫而死者最少在千人以上 各縣人民咸具戒心紛紛逃亡

（中聯滬社訊）浙東腹地、多屬山嶺、非當地人民、旅行其地者輒、不復水土、瀾自戰事發生後、戰地人民逃往浙東者頗衆、當局因無力注意衛生設備、致各地疫癘橫行、前尤以毗連閩省之龍泉平陽慶元等縣爲尤甚、閩省爲疫癘最多地方、其中最凶者、莫如鼠疫、近因軍事甚忙、疏於防範、以至蔓延日甚、頃據浙東來人談、現浙東鼠疫、已有毗連閩省邊疆、蔓延至浙東雲和青田遂昌各縣、倘再不設法撲滅、勢將延至中區金華、故目前旅居浙東難民、人人自危、閩浙東人民、因罹鼠疫死亡者、最少在千人以上、現當局已派出有防疫隊、並特組救護鼠疫隊、正加緊工作、但鄰近鼠疫各縣人民、均具戒心、因而向外逃避者、頗不乏人、兵災未已、繼以疫災、故浙東人民、莫不惶惶心悸云、

魯省署決定購糧 賑濟魯北災民

（濟南通訊）山東省公署、以魯北衛運各河決口、波及臨清等五六縣、災區寬廣、難民衆多、曾迭次派員前往勘查、並施放急賑、並電請政府撥發賑款賑糧、以資救濟、日前接到內政部來電政府撥發賑款三十萬元、救濟華北各省災黎山東應領之賑糧款、急賑款五萬元、日內匯交等語、省署准此後、即提出省政會議討論、決定以二萬五千元辦理急賑、二萬五千元、購辦糧米施放、預定購辦紅糧三百包、約七萬餘斤、小米四萬斤、通粉三千袋、現正積極購辦中、俟購齊、即運至禹城、轉運災區各縣、省署現派定施賑委員五人、攜帶賑款二萬五千元、及省賑務委員會之捐款二千元、同時由濟出發、曾廣銓赴臨清、徐金鏞赴館陶劉舜生赴恩縣、董少雨赴武城、趙譽大赴夏津、分別施放、又省署昨接內政部咨、現經本部會商賑務委員會遴派人員、分組出發、勘查災況、其第三組、林忍默、劉友勛、錢恩綬、金連紀、等四員、於河北省內津南一帶查勘竣事即行來濟南會同省署所派人員前往各縣、至如何規定路綫、分頭查勘、應請貴省署酌定辦理等語、聞省署准此、將俟該員等到濟後、即派定人員、會同赴臨清各縣查災云、茲將內政部咨文錄下、

內政部咨 爲咨行事、查華北各省地方、被水成災、奉令頒發庫帑三十萬元、交由內政實業兩部、速辦急賑、並由內政部會同賑務委員會、及各省市長官、即派幹練委員分頭前往災區查勘施賑等因奉此、茲經本部會商賑務委員會、遴派人員、分組出發、勘查災況、第三組林忍默等四員、於河北省內津南一帶、查勘竣事、即行前往濟南會同貴省公署所派人員、前往各縣、至如何規定路線、分頭查勘、應請由貴省公署酌量辦理、除令飭各該員遵照、並分咨河南、山西、河北各省公署外、相應檢同查勘水災員名及路程單一紙、咨行查照、並轉飭遵照、

杭市官民組織中日社交俱樂部

（中聯社廿一日杭州電）杭市治安回復、商業繁盛、中日居民、均已打成一片、相親相愛、茲中日官民爲聯絡感情、交換中日文化起見、特發起組織、中日官民社交俱樂部、現已在積極籌備中、

教員訓練所定期招四期生

漢口 （中聯社二十二日漢口電）市教育局主辦之教員訓練所、第四屆招生、定下月三日舉行、此次決定招男生百名、女生四十名、

警局召開局務會議
響應汪精衛和平主張

蕪湖 （中聯社蕪湖訊）蕪邑警察局、於十九日上午九時、在該局會議廳舉行六一次局務會議、出席者鮑黎甘雲生等十六人、首由主席報告開會事項後、即開始討論、茲將各項提案、要點誌後、（一）擬請響應汪先生和平救國案、決議通電響應、（二）擬請設法補救商民報案、決議請指導官催促電話局早日開業、俾各商店住宅、均可裝置、報警自較迅速、（三）擬請令飭各署國時查報各街巷道路斷壞塌陷石條、以維交通案、決議由警局合飭各署所注意查察、并隨時函請工務局修理、（四）擬請規定火警拯救代警鐘報警辦法案、決議第一、二、由由行政科擬具辦法、由小組指導官向各駐軍連絡、討論至十一時許方散會、

漢市府召開各局部會議
討論新頒公文程式

（中聯社二十二日漢口電）武漢特別市政府新頒之公文程式、恐各局部不澈底實行、或有未能了解之處、特定於二十三日上午召集各局部開會討論、以求週密、

吳興通訊一束

絲價登峰造極 金價漲勢甚銳

（中聯社吳興訊）吳興縣絲市、因外銷轉強、出產較少、致有供不應求現象、故開市即俏、嗣又盤旋直上、漲風日熾、上週已由五十元漲至七十元、打破絲市紀錄、本週竟由七十元漲爲八十元、且有續續高漲之趨勢、營是業者、一轉手間、即獲鉅利、莫不喜逐顏開、深自慶幸、農民亦以絲價奇昂、均竊嘆飼育太少、莫不諉於秋蠶時補救、故本年訂購秋蠶種、較往年倍之、吳興縣公署、爲應需求、特向省預計秋種二萬張、但不敷日間、已訂購一空、絲市之登峯造極、殊爲空前所未有、亦爲湖絲復興之好現象云、（又訊）吳興縣金市、本唯滬市金價馬首是瞻、近月餘來、因上海現金步赤時漲至鑄入高峯、故漲勢甚銳、本週來尤見躍升、幣盤已達四百六十元（每兩）新高價、較上週已飛漲六十元云、

縣貧民施療所歸併縣立病院

（中聯社吳興訊）吳興縣中日當局、爲救濟貧民計、特在北街天利茶漆店舊址、創設施療所、遴選醫士、雇用看護、免費施療、自開辦以來、活人無算、深得民衆信仰、故至該所受療者、日必三四百人、茲以縣立病院組織漸告健全、設備備稱完善、已於本月十六日、將該所歸併縣立病院、即由該院兼辦施療事宜、唯一般民衆以該所惠及貧病、莫不感激、聞此訊、深感失望、擬向當局請願准予續辦救濟貧病云、

四鄉秋收甚豐 農民額手稱慶

（中聯社二十三日吳興訊）本縣四鄉、因氣候溫和、雨水調勻、田禾發育極速、雖一度遭遇颶風侵襲、幸早稻已結穗、未受影響、惟晚稻稍蒙損害、現早籼新米、業告登場、約需一個月、當可完全出新、本年秋收甚豐、尤以西南鄉最佳、實足收穫、東鄉次之、可收八成、惟北鄉因受颶風影響、收成較次、約在六成左右、鄉民靡不均獲豐收、莫不額手稱慶云、

米價評議會訂新米陳米價格

（中聯社二十三日吳興訊）米價評議會、以市上新米雖已登場、惟價格仍形堅挺、無回跌趨勢、特於昨日下午三時、召集八月份下屆常會、主席顏知事、（章吉人代）評定新陳米價如下、陳熟米白高十八元六角、次十七元、糯高十七元五角、次十六元五角、新熟米白高十七元八角、次十六元、糯高十六元六角、次十四元八角、糯米（變元）白高十八元三角、次十八元、糯米（花元）白高十七元六角、次十六元五角、秈米白高十七元、次十六元、并令飭各米行店、一律遵守、毋再暗中抬高、以罔操縱之嫌、而維民食云、

大民會嘉聯部籌設長興支部

（中聯社吳興訊）大民會嘉興聯支部、爲擴展會務起見、擬於長興籌設支部、經朱部長面托吳興支部長張百川、物色幹員存聘、業由張部長保荐長興警察所長欽新宇爲長興支部籌備主任、已加正式函聘、開始徵求會員等事宜、九日底前可告成立云、

新米已告登場 平糶公賣結束

（中聯社吳興訊）吳興縣公署、前爲救濟民食、特向滬購買大量洋秈米、辦理平糶及公賣事宜、舉辦以來、迄將一月、共糶出平糶米五百餘石、公賣米四百二十餘石、一般平民、受惠匪淺、縣署以新米已告登場、米價可望回落、平糶公賣同時宣告結束云、

武漢華中青年協會對滬慘案發表宣言
願爲收回租界運動後盾

（中聯社二十二日漢口電）武漢華中青年協會、對上海英捕槍殺中國警官不法慘案、昨特發表聲明如左、在日英會談宣告決裂之今日、英國在上海租界、突又發現此種蹂躪中國新政權蔑視人道之行爲、共爲敵視東亞新秩序之露骨表現、實無嫌疑、自日英會談開幕所來、我們對英國所有的期望、即爲英國須認識東亞新事態、改變其侵略的對華政策、至可謂悉成泡影、我們今後惟有認清英國爲東亞和平唯一之障礙、東亞新秩序唯一之敵人、喚起我全國廣大之民衆與全世界反英國迫害之民族、結成抗英之同盟、以剷除此人類和平與世界新秩序公共之敵人、最後我們覺得英國憑藉其不法之侵略勢力、在中國所強佔之租界、實爲其最近支援蔣政權和擾亂中國新政權惟一之根據地與巢穴、爲求剷除英國在華之不法根據地、並防止此種慘案之繼續發生起見、收回租界、

武漢日軍報道部
派宣傳劇團赴各地宣傳

（中聯社二十二日漢口電）武漢日軍報道部、於二十一日派宣撫劇團、赴孝感皇市天門岳州等地宣傳、市政府宣傳局、亦特派宣傳隊長王福泉、攜帶大量宣傳品、隨同出發工作、

無錫縣公署撥米賑濟貧黎
分四升二升兩等以城區爲限

（中聯社無錫訊）無錫縣以邇來米價飛漲、幾突破二十元大關、創本邑空前之紀錄、爲救濟起見、特商准友邦有關機關、將某案充公之食米三百二十五石、充作賑米、委托溥仁慈善會按戶散發、約定以城內及附郭之區十八坊爲限、查明貧困之家、每戶以人數多寡、分四升二升兩等、藉資救濟、該會已派員分途出發、實地調查貧戶、不發憑證、再行定期一次散發、當此米價奇貴、溥濟爲難、然貧民得此、已覺不無小補云、

地方法院遷入原址辦公

蕪湖 （中聯社蕪湖訊）蕪湖地方法院原址、以事變毀壞、暫假羅家閘小學辦公、并呈准司法行政部修葺舊址、刻以工竣、已於二十一日下午全部遷入照常辦公云、

秋禾被淹 各鄉紛報災況

徐州 （中聯社徐州訊）徐州日前大雨連綿、致各鄉水災慘重、附近各鄉、已將秋季被淹之慘狀、詳細呈報、其餘遠鄉亦將於日內呈報到城云、

縣署整頓鄉區屠稅

江都 （中聯社揚州訊）本縣屠宰稅、由縣署收回自辦後、當經方知事委派捐稅主任張季和負責征收、現城區方面、已整頓竣事、各鄉區亦須按照地方情形、次第派員舉辦、本縣方知事爲恐各鄉區屠戶肉商、有隱瞞漏稅情事、特出示剴切曉諭云、

滬英捕不法暴行 皖民衆籲請膺懲
認係對維新政府挑戰行爲

（中聯社二十二日蚌埠電）十九日下午五時五十分發生之上海英巡捕不法射殺華警慘無人道事件、出事眞象、業經判明、責任全在英方、至激起華中民衆之反英怒潮、皖省官民聞訊之餘、莫不怒奮填膺、咸一致以奸滑之英遠東政策、荒謬已達極點、此次公然援助蔣逆政權、破壞明朗東亞新秩序之建設、阻撓新政權之邁進、復在上海不法槍殺華警致有十二名、均造犧牲、如此態度、全皖民衆將一致籲請當局對於此事應採取有效之斷然處置、澈底膺懲英方之不法行爲、省政當局誓率二十八萬民衆、爲政府之後盾云、

硤石糖價續漲二成
滬市趨俏行將再漲

（中聯社硤石訊）硤石糖市、連日因外匯緊縮、法幣貶值之關係、緊漲不已、頃又告續漲、計四五太古白糖、每包售價六十元、東四五白糖、每包五十八元五角、東赤糖每袋四十五元、國產棉赤、每担二十五元、國產青糖每担二十一元、較前大漲起二成、另售起碼五分、聞滬市又告續漲、硤市以滬市之轉移、亦將再漲云、

新民會指導部設民衆問事處

徐州 （中聯社徐州訊）新民會徐州指導部、現爲應民衆之需要、特成立問事處、每日爲人民解答各種問題、如（一）政治問題、（二）思想問題、（三）經濟問題、（四）人事問題、（五）法律問題、（六）新民會關係事項云、

大民會會員追念高故部長
訂期開追悼大會

江都 （中聯社揚州訊）大民會江都支部、頃爲推進會務起見、特召集全體基本會員、於本月二十日下午三時假濮範小學大禮堂、舉行會員大會、嗣以簽到基本會員、僅有六十七人、比較總額一百五十三人、不足二分之一、乃宣告流會、改開談話會、所有各方提出議案、一律保留、原擬於本屆基本會員大會中、組織聯合協議會、選舉正副議長一事、亦宣告停頓、惟臨時提出追念高故部長議案、全場一致贊同、當決定於本月二十七日開追悼大會、並公推沈支部長擬訂紀念辦法、屆時作隆重之追悼云、

皖北空前災況 難民揮淚請賑
危在旦夕盼各方急賑

（中聯社二十二日蚌埠電）淮河北岸災民代表高心如、丁傑三等十餘人、以水災連年、飢饉瘟蝗災刼頻仍、迄無生路、及夏秋之交、益此洪水爲患泛濫橫流、遍成澤國、刼後餘生、苟延殘喘、扶老攜幼、乞討謀生、原冀秋禾成熟、或苦樂可以相酬、不意又遭水患、現正汎濫時期、水位日益增加、恐將較去歲尤甚、淮河堤尤甚、淮河堤塌自去歲被毀者、不下數十處、至今未能修補、雖盡尺之水、無可禦防、眼看萬夷入室、聽其所浸、不過仰天徒嘆耳、淮北一帶數百里、村村皆沒、戶戶皆空、欲持盂而覓食、四方無可倚之門、擬負耒以從傭、百里無收留之主、八口之家、無儲日食、百里之外、不獲一錢、粒米如珠、寸薪似桂、聞道途之哭泣、腹十日之枵、聽老幼之寒喧、命僅一絲之系、至於塡溝壑、散四方、露宿風餐、忍飢含痛、種種苦痛、罄竹難書、此誠數百年僅見之年荒歲起也、可憐民命、倒懸已久、待賑彌殷、遍野哀鴻、嗷嗷待哺、爰特籲懇安徽倪省長、速予救濟、則數萬民衆、同深感戴云、

黃水奪淮
小蚌埠培修河堤

（中聯社二十二日蚌埠電）鳳陽縣蚌埠區長胡雲仁、以今夏淮水泛濫、淮北一帶、均成澤國、釀成巨災、所幸小蚌埠、地勢較高、尚未波及、但決口處已與水齊、狀極危險、若不早爲防範、則小蚌埠定有淹沒之虞、特呈請蚌埠公路工程局、撥發麻袋三百、以便裝土培補之用、

復興農業
皖省府禁宰耕牛

（中聯社二十二日蚌埠電）皖省府爲復興農業、飭屬對於耕牛一律嚴加保護、不准私行宰殺、及運販出境等情事、否則一經查明屬實、定予嚴征不貸、

陳故總裁國葬
皖省各地誌哀

（中聯社二十二日蚌埠電）皖省各地、以本日爲華興銀行總裁前財長陳錦濤氏、在滬大場慶鑾山莊舉行隆重國葬盛典之期、爰特一律下半旗誌哀、省府暨各廳處職員、均臂纏黑紗、以誌哀思、

蘇北專署調查苗圃

徐州 （中聯社徐州訊）蘇北行政專員公署、前次令飭各縣調查苗圃園藝狀況、現由各縣紛紛呈報、計有灌雲、東海、沭陽、碭山、豐、沛各縣所存之苗圃爲數不少云、

禁吸英美香烟
縣署舉辦存貨登記

常熟 （常熟訊）本邑紙烟銷場、爲數甚鉅、各烟兌店營業素稱不惡、而捲烟中初以紅錫包品海二種、吸者尋爲普遍、銷數亦最多、惟該種香烟係英美烟廠出品、自全國反英運動推行以來、人民均踴躍參加、故均自動禁吸英美捲烟、以致市場滯銷、最近本邑當局、禁止外國（除日本外）香烟運入、以各烟商存烟銷罄爲止、派員將存貨蓋戳、以資識別、縣公署並舉辦烟商登記、凡經營烟業之商店一律限期申請登記者、將處罰不貸、以資統制運銷紙烟云、

青縣水災慘重
百餘村落盡成澤國

（青縣通訊）山洪暴發以還、我青縣黑龍港河迭次激漲、河水滾滾泛流、經執政當軸晝夜修堤築捻、預防水患、竟以水勢洶湧、不克遏止、雖然費千辛萬苦、精神物質損失浩大、終歸防不勝防、莫可如何、被淹百村有奇、災區遼闊、田禾淹沒、廬幼邱墟、災黎遍野、扶老攜舍、缺衣無食、飢腸餓腹、泣不成聲、嗷嗷待哺、凄慘苦況、堪憫堪憐、登城四望、汪洋無際、一片澤國、盡在目前、農民撐小舟割刈被淹禾稼、極盡跋踄游泳汗流浹背之苦、而爲割穫寥寥之禾稼、不忍坐視其付諸流水、何垂詢水災已達如此之甚、何以仍不憚辛勞而割刈之耶、聆之不禁浩嘆嚱嚱、語云、割一草而得一草、拾一粒而得一粒、雖一薪視之如桂、一粒視之如珠、藏回晒乾、以飼牲畜、亦有船載甘蔗秫者、詢其用途、不由含淚長嘆而言、秋收已告絕望、此秫亦備爲充飢之需、所刈之玉黍蜀及穀類等禾稼、以指剝之、有殼而無粒、徒作柴薪飼料耳、相傳不二旬禾稼、可望成熟、未料山洪劇烈、沖淹竟盡、農民叫苦連天、視之鼻酸淚落、聆之不寒

公用事業日有進展

北京 （北京訊）北京特別市公用管理總局近統計該局所屬電氣、自來水、及公共汽車三項、市民需用情況及查獲竊電竊水戶數、刻已統計竣事、三種事業較前又見發達、用戶及乘客均益增多、茲將各情分誌如次、

電氣 發電總量、三九三七二九〇瓩、特表、用電戶數、現有燈原有七〇三六九戶、現有七一三三二戶、電熱原有六〇戶、現有六七戶、電力原有一一四六戶、現有一一九九戶、包燈原有七四五戶、現有七六九戶、街燈原有六四戶、現有六二戶、查獲竊電戶數七八戶、

自來水 供水總量、六八六三公噸、六七、用水戶數、看表、原有一二八九九戶、現有一三一〇一戶、街市嚨頭、原有五八戶、現有五八戶、

公共汽車 轉運里數、一三四二〇四公里、乘客總數、五〇六三八六六八人、環行路、四七三二〇五人、京香路、二五四〇八人、軍人票、三二〇九八人、東玉段、二七七〇八人、遊覽、八三一人、月票、六五張、包車、七一次、

縣署召開預算會議

丹陽 （中聯社丹陽訊）丹陽縣署每月預算會議歷次理在案、茲悉訂於本月二十八日下午二時、召開九月份預算會議、已分別通知城廂董佐、於是日準時到署出席、共同討論、并將九月份預算、分別造册、於八月二十五日以前送署、以憑彙編交會提核云、

全國財政會議
縣署擬定提案

吳縣 （中聯社二十二日蘇州電）吳縣爲財富之區、有田一百八十餘萬畝、事變後省縣各站收入、不足什一、此次全國財政會議、郭知事已擬就提案三件、（一）關於各縣二十八年下半年度地方預算所列不敷數、擬請由部如數撥助、以重縣政案、（二）擬請統一田賦征收辦法、以重系統、並請迅即澈底整理、而免紊亂、（三）爲強化財政統一並謀節省公帑、擬請設立各縣收稅局、以一事權而收實效案、今日已呈廳提會、

秋蠶大幫收蟻
桑葉供不應求

無錫 （中聯社無錫訊）無錫四鄉蠶農、因春蠶售得高價、故育蠶興趣、格外濃厚、對於本屆秋蠶、無不增加飼育數量、日來因氣候良好、溫度適宜、東南鄉已大幫收蟻、早幫已在三日以上、西北路稍遲一二日、惟桑葉因上月暴風雨、大家摧殘、又因蠶戶多育之故、預料將來必至供不應求而有缺葉之虞、因此日來拋價已定每担六元、創本邑空前之新高價云、

便利市民較對時刻
市當局設警號

杭州 （中聯社二十一日杭州電）杭市當局爲整飭市民精神遵守時刻起見、特裝置警號一具、於每日中午十二時、放聲二十秒鐘、以便市民較對時刻云、

郵票停止通用
分幣尚難發行

上海 （中聯社二十二日上海電）中央銀行滬行分行分幣券問題、本傳今日可發、茲已展期、所傳原因、爲手續未竣、據記者探悉、分幣發行、實言之過早、不知何時方可實現、但滬市日來郵票已不通用、購物竟須一角起碼、情形混亂、達於極點、

安度賜保命 ENDOSPERMIN

爲由胚胎腺中提出之最純淨刺戟素製劑有增加人體天然抵抗病菌力及預防未老先衰之功主治諸虛百損神經痛動脈管硬化糖尿症痛瘋性神經衰弱等症用本藥戒除鴉片烟癮尤有特效

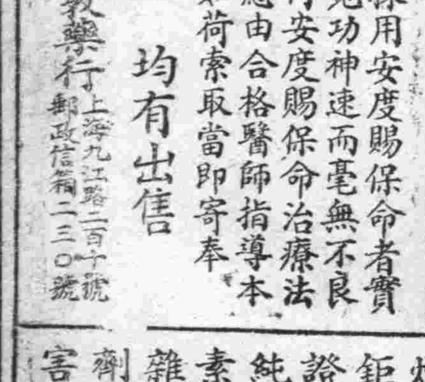

各大醫生所以採用安度賜保命者實因其效力可靠見功神速而毫無不良之副作用凡施行安度賜保命治療法以戒除煙癮者應由合格醫師指導本行備有說明書如荷索取當即寄奉

各大藥房 均有出售

藥劑化學師薛魯敦藥行 上海九江路二百十號 郵政信箱二三〇號

採用安度賜保命而戒除煙癮者爲數鉅萬本行保證該藥爲最純淨之刺戟素製劑並無雜質如麻醉劑或其他有害物質等

英國在歐洲之立場

目下有在東京之某德人（特祕其姓名）曾就英國在歐洲之立場、而爲深有興味之觀察如左、

英國在歐洲之立場、譬之人之身體、英本國即爲人體之頭、其身子與手足究竟存在于何處乎、曰是與頭相遠離、而以印度爲中心之南洋方面、足以當之、而波斯、埃及等、則譬如長頸、因而由地理言、英國之頭與身體等之有機的連絡、頗爲危險、一旦由其頸間將頭切斷、則與身體等處、全不相連而終矣、英帝國之最大弱點、此語足以明之、並非過言、若在最近、德意對英法戰爭勃發、則此時之地中海、已與歐洲大戰當時不同、蓋因其已全在意國之掌握中故也、英國既無地中海之連絡、則英本國與印度、南洋相連結之大動脈的喜望峯迴旋航路、即爲英國生命所繫之命脈、其不利也明矣、對此英國命脈之緊要連絡綫、再在東亞非利加沿岸之意領蘇馬利蘭置根據地、使其遭遇意國及德國潛水艇險之襲擊、其安全性、即頗爲薄弱化矣、加之更在防共西班牙領之摩洛哥沿岸、亦設相同之基地、則由亞非利加東南海岸險爾來之英法船舶、更陷于危險之運命、大戰當時、日本艦隊之在澳洲印度洋、地中海的海上援助、實爲英法聯合國勝利之最大原因、故制英國之死命者、以切斷其長頸、即將其頭之英本國與印度、南洋間之連絡綫切斷爲最上策、況其頭亦尚有甚多之缺陷可乘乎、可在空軍發達之今日、以德意之武力壓制英本國、亦殊屬易易也

廈門市長李思賢 通電敦促汪吳出山

北京臨時政府、南京維新政府鈞鑒、各省市政府、各維持會、全國各報社、轉各民衆團體鈞鑒、頃讀廣東治安維持會彭委員長東原宥日代電、瀝懇國內同胞、敦促汪精衛吳子玉二公出膺艱鉅、俾得挽回危局、早現和平、語重心長、慷當以慨、查本府在過去治安維持會時期、對於汪吳二公之和平主張、早已通電擁護、覺旋在望、蔡向英忘、現在民困益深、國勢愈殆、是以蒼苗桑梓推崔者、更非二公不屬、當此建設東亞新秩序途徑中、益當同力合作、庶足以挽刼運、而救民生、除率全市十餘萬市民、亟表贊同、誓爲後勁外、務望海內外賢達、共趨斯舉、一致晥誠、則不特粵閩兩省之幸、抑亦全國之幸也、廈門特別市市長李思賢叩銑、

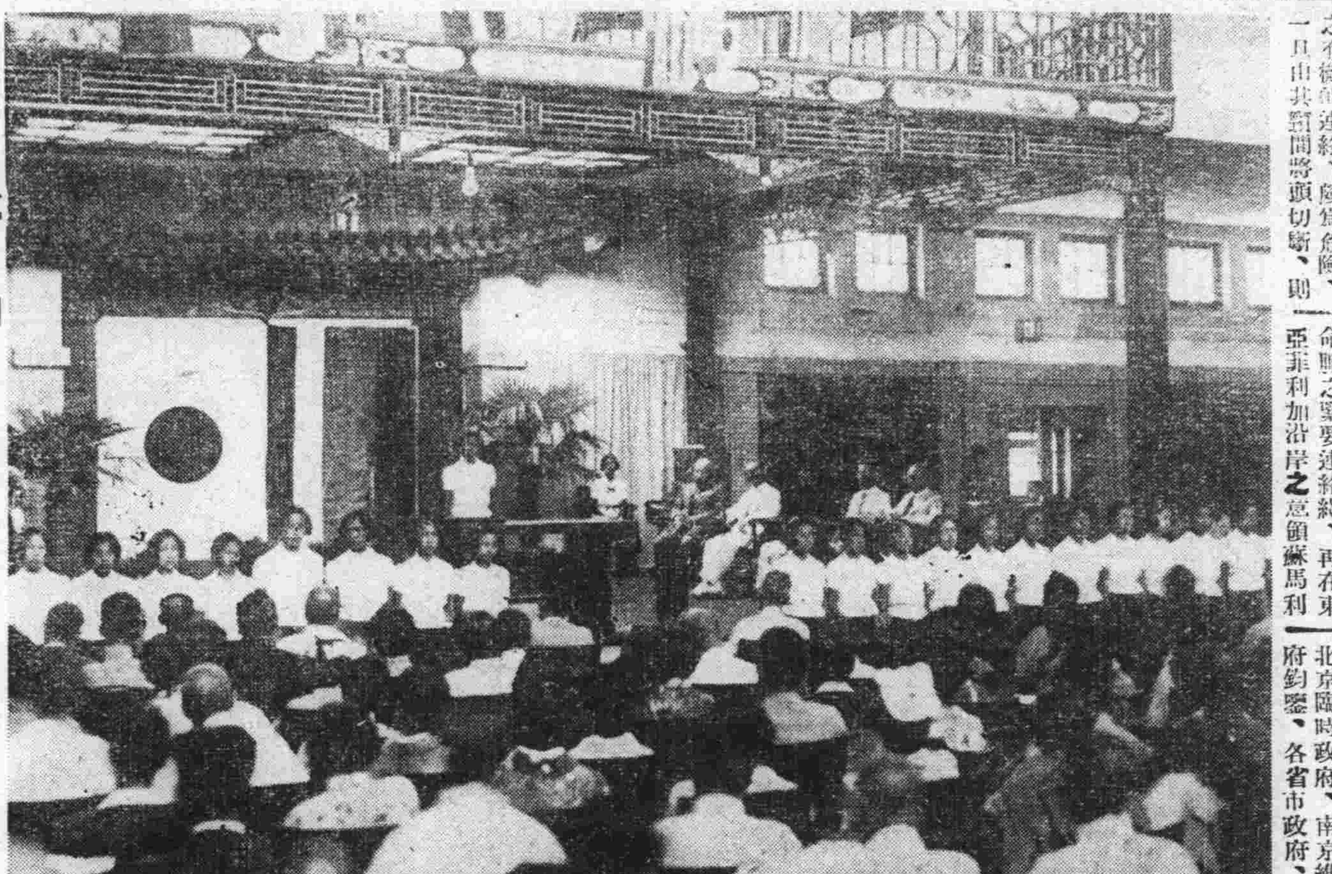

說明　自由學園北京生活學校、於二十日在北京懷仁堂舉行盛大的第三次修業式及第一次留學生之報告會、寫眞乃修業式時所拍、

山東博興縣 民衆呼籲和平

（本報訊）維新政府行政院昨接到山東博興縣民衆和平委員會代電、呼籲和平、茲照錄如下、維新政府梁院長鈞鑒、頃讀汪精衛先生於青日廣播之和平聲明、沉痛剴切、針對東亞時局、藹然敦厚、適合四億民心、普海同欽、一致贊同、非偶然也、慨自戰釁輕啓、兵禍連結、時逾二載、地延二十省、炮火所及、廬舍坵墟、四民失業、游匪所至、蕩析離居、屍骸狼藉、眞所謂赤地千里、哀鴻遍野、在此室如懸磬、野無青草之際、黨政府所唱之清野慘狀、固已實現、滿目瘡痍、萬里朱陰之下、黨政府所抱之焦土謬論、亦已完成、生靈塗炭之慘、不獨目不忍睹、抑且言之痛心、聞之酸鼻、東亞不幸、罹此吉凶、黃胄何辜、遭此浩刼、幸賴當國元老汪先生、識深猷遠、苦口佛心、懷悲天憫人之志、施救焚拯溺之手、一再聲明、主張和平、斯論深孚衆望、大旱雲霓、萬衆引領、所望者、博興縣三十萬民衆、對汪先生親仁善鄰之主張、極端贊同、誓必萬衆一心、精誠團結、一致擁護、甘作後盾、茲定於八月十五日、開全體大會、以表熱烈之誠、藉盼和平之實現、除宣言佈臆外、謹此奉聞、博興縣民衆擁護汪精衛先生和平主張大會刪叩、

德總統將演說 但澤問題

希脫勒總統有一大演說、

謂但澤市問題、無異俎上之肉、將來九月上旬、在紐倫貝爾開納粹黨大會之時、即擬在會中發表希脫勒之此種演說、因之頗惹起全世界之注目、相傳在德國方面、所以於希脫勒總統之演說中、插入日德意樞軸之強化問題、並充分指摘其強化的政治之效果者、蓋欲一舉而使英法等民主主義營壘服、俾但澤市問題可得有利之解決也、納粹外交能應乎千變萬化之國際情勢、以爲有效的機敏對處策、觀此一事、已分明矣、據德國通者之觀察、納粹外交、在今日之所以能獲得成功者、乃因其在全世界有巨大完全之情報網也、納粹政府能按時適應國際情勢、而取斷然態度者、皆因有此情報網之故、爾於此點、可爲日本泰山之石也、

反英空氣瀰漫全球 漢市英商調查統計

（中聯社武漢通訊）英國自鴉片戰爭以還、對中國之侵略政策、日益加厲、尤以英商在中國各地都市之活動散佈、無不施以種種操縱手段、使中國工商各業、永無發展之餘地、尤以此次老蔣之英政府不惜一切物資、援助蔣政權實行抗戰、我東亞民族、莫不痛心疾首、誠爲吾建設東亞新秩序之一大障礙、目下各地反英空氣瀰漫全球、迫促英人覺悟、各地決心收回租界、封閉英商、取消在華一切利益、爲喚醒全民計、爰將駐漢英商字號地址、營業名稱、僱用中國人數、調查統計、促其覺悟、封閉英商、華人自動解散、茲將駐漢英商調查統計表列後、

安利英洋行	汽車牛皮
全上	堆棧
頤中烟廠	烟廠
瑞記英洋行	牛皮暨各種油類
和記洋行	蛋廠
漢口電燈公司	電燈
怡和洋行	堆棧
新泰茶棧	茶棧
頤中烟公司	堆棧
美勝洋行	洋貨
卜內門洋行	洋鹼肥田
永豐洋行貨棧	堆棧
永年洋行	保險
南英商保險商會	全
永明洋行	全
路透電有限公司	新聞
英文楚報館	全
勝新洋行	皮件洋貨
興隆洋行	洋貨
順利洋行	電料
其昌牛乳公司	牛乳
擘敦印書局	書籍
隆茂洋行	打包
景明洋行	產業公程
漢口打包廠	打包
頤中運銷烟公司	捲烟
協和洋行	茶棧
金通洋行	料貨產業汽水
全上	兼售正廣和汽水
英國波羅館	酒館
平和洋行	打包
麥加利銀行	銀行
太古洋行	輪船
怡和洋行	全
太平洋行	保險
宏利人壽保險公司	全
保安洋行	全
萬安洋行	全
匯豐銀行	銀行
安利洋行漢口第一紗廠	紗廠
亞細亞火油公司	火油
湯奎洋行	英商總會計
保和洋行	保險
和利冰廠	汽水冰
寶育藥房	西藥汽水
祥太洋行	輪船堆棧
普愛醫院	診治
首善印刷公司	印刷
怡和牛皮廠	牛皮
亞細亞煤油棧	煤油
合計使用中國人	二・一一二三人

英國對華罪惡小史

錢今葛

一　序言

打開一部中國的近代史、我們可以完全判定它是一部英國對華之罪惡史、英帝國主義對華之罪惡、不僅是土地底侵略和掠奪、更包括着種種阻撓革命、瓜分或共管中國、以及製造戰禍而遺害東亞之毒計陰謀、

我們不是時常可以聽到一般國民黨人底宣傳、說日本如何在滿洲以及華北等處、實行毒化的計劃嗎、可是這個毒化主義之始作俑者、却是英國、英國今日固已裝上了一付紳士底面具、在每次國際聯盟開會時、對禁煙作出一種莊嚴的演說、可是在一百年以前、他們却公然以大砲和巨艦來作販賣鴉片的後盾、甚至還不惜以武力來強制毒化中國、

今日一般以英美租界爲庇護的國民黨人及其官吏、他們更應不能忘掉昔日阻撓及反抗中國革命勢力之英美砲艦政策、英國人在前後十數年間、他們對華政策忽然前倨而後恭、變化得這樣快、這却並不是由於英國對華友誼之有所增進、國與國間本來就沒有什麼友誼可講、何況在自私主義十分濃厚的英國、一般迷信着對英友善而談建國抗戰的人、他們應對甲午一役時、英國所持態度而有所警惕、英國眞希望有一個強盛的中國嗎、昔年北洋軍閥屢次的內戰、如直皖及兩次奉直戰爭、那一次沒有英國在後面策動、在這個不幸的戰事時期、假使英國表同情於中國、這也不過是借中國的抵抗作犧牲、而達到它保持東亞原有勢力之現狀罷了、無論拿英國過去對華政策來看、還是拿它最近綏靖歐洲的手腕來看、它決不會一心一意來幫助中國來達到國民黨人所做建國抗戰之好夢的、

國人對於滿洲國之存在發生厭惡、而對於西藏之獨立事實、則並不十分重視、這正如國人因中了共產黨人宣傳之毒、而忽略蒙古人民共和國之赤化一般、被誘惑於英國今後將遂奉着助華抑日之政策、假定我們能老早明白遠東除英日之外、尙有美俄、則或者不至誤信英之親華猶之親法之說、甲午之戰、英國所以暗中助日者、即以欲借日抑俄之故、明於這一個原因、或者我們就可以明白、爲什麼中國領土、主權及行政之完整、必須靠着一九二二年華府條約來作保障、基於這個觀點、我們不難看出英國百年來對華所造之罪惡——帝國主義對華侵略之始作俑者、

我們現在並不需要說明近年來因了國民政府歐美留學生之抬頭、中英間結下了如何密切的關係、但必須重視以蘇聯從事內部建設、及肅清政治糾紛、而削弱其政治地位後之遠東趨勢、已一變往年甲午戰爭時代之形勢、由於這種時勢所迫、英國乃不得不與日本爲敵、以保守其對華掠奪所得之利益、故近年來國民政府之排日教育實乃直接受英國之策動、國民黨人昧於外交形勢、一誤再誤於英人之陰謀、於是蔣政權再重蹈過去直系之覆轍、挾英美爲後盾而實行其武力統一之迷夢、蔣政權受了英國當局、財政和經濟的迷誘、却不惜做英國的犧牲品、發動了對日底抗戰、甚至高唱着焦土政策、蔣政權受了英國底指使、既不惜連年剿共於前、又甘心爲英奴役而抗日於後、固然是我國近代史上一頁汚史、可是英國對華如是之惡毒、則好像還沒有給世人所通曉、英國對華之罪惡、不僅毒害中國及其人民、抑且搗亂遠東的和平及秩序、所以我們必須搜羅種種事實、忠告於國人及世人之前、俾知所警惕、而謀共起除害羣之馬、是則爲本篇作者所厚望焉、

二　武力掠奪

有人說、中國底近代史是一部中國民族淪爲半殖民地及國民經濟受着帝國主義破壞的歷史、而一百年以前之鴉片戰爭便是這種浪濤之初次襲擊、鴉片戰爭不僅是英帝國主義首次對華之武力掠奪、且更開闢了以後帝國主義諸國侵略中國底康莊大道、喘息於殘酷的封建剝削下之中國農村經濟、遂開始爲資本主義的巨震之掌所破壞、整個的國民經濟、也就日益走向殖民地化的道途、正如馬克斯（Karl Marx）所說、資本主義生產開始得最早的英國、是東亞諸民族間最主要的掠奪者、爲要組織對落後民族的掠奪、英國在海外設立了許多獨占的貿易公司、而其中最占勢力而成爲侵略東亞諸民族的大本營者、就是英國東印度公司、當時印度鴉片的輸入中國、也由這公司所獨占、按鴉片之輸入中國、本在唐代便已開始、清雍正年間曾一度禁食、然當時每年不過二百箱左右、迨東印度公司專營此業、遂與年俱增、至道光十六年、竟增至二萬七千餘箱、一八三四年英政府雖與取消了東印度公司之獨占權、但英商却反得由此自由輸運鴉片於中國、在鴉片戰爭之前夕（即一八三八年）、據道光間黃爵滋的奏疏、鴉片輸入中國者共二一、五〇五箱、價值達一四、四五四、一九三元、鴉片輸入的激增、主要的結果、就是使國內的紋銀外溢、銀價暴漲、道光初年、中國每歲漏銀數百萬兩、一八三八年紋銀每兩易制錢竟達一千六百有零（原易錢七八百）、平民的生活自然受到惡劣的影響、並且由此加強了商人資本及高利貸資本對農民及小手工業者之榨取、這便是資本主義英國最初給予中國國民經濟之禮物、

因此當時激起了很多的禁煙奏議、於是促使清宣宗於道光十八年十一月命林則徐爲欽差大臣、馳赴廣州、查辦海口、林氏至粵、先捕殺與英商勾結的漢奸數名示威、令英商限三日內將所有鴉片盡行交出、英人不得已繳交鴉片二萬零二百八十三箱、值金六百餘萬元、銷燬於虎門、林則徐旋又布告各國、「凡商船入口者、皆須具有夾帶鴉片、船貨入官、人即正法之甘結」、且迫英領義律離澳門、不料英國政府即於「因中政府侮辱英領及英國臣民……一般英商受壓迫而蒙損害、出兵乃要求中政府賠償此種損害」之理由下、對華宣戰、這第一次英國對華的武力掠奪、自道光二十年（一八四〇）開始、英國海陸軍會大舉進侵中國沿海諸要隘、清廷憚、乃與英人開始停戰議判、以直督琦善爲欽差大臣赴粵、免則徐職、可是英軍堅持「割香港」「償煙價」、爲退兵條件、突陷虎門外砲台、清廷復主戰、道光二十一年（一八四一）英軍攻掠閩浙沿海、旣陷上海、復溯江而上進逼南京、於是清廷大震、詔耆英、伊里布、牛鑑往南京與英使璞鼎查議和、道光二十二年（一八四二）七月二十四日、遂締結中英修好條約十三條、這就是有名的奴隸中國的南京條約、這個條約之主要內容如下

（一）由清政府納賠款二千一百萬兩與英政府（內中賠償鴉片損失六百萬元、軍費一千二百萬元、商欠三百萬元）先交六百萬元、餘限四年內分期繳淸、

（二）永遠割讓香港與英國

（三）開放廣州、廈門、福州、甯波、上海爲通商港埠、並許英國人民帶眷寄居、設立領事館、

（四）英貨入口照例納稅後（稅則須秉公議定）、准由中國商人徧運內地、所過關口、不得加重課稅、（即認走私爲合法）

（五）兩國往來文書用平等式、

（未完）

黨府謀發展西南產業 可能性頗多障礙

擁資者敷衍順應實爲唐塞

當上海經濟界大混亂之際、金融界將遁入香港之傳說、時有所聞、由此推測、則知當地產業方面、亦將有必然移動之舉動、然査此間種種之行跡、均與所聞不符、最近重慶政府方面、復作得意誇大之宣傳、謂上海產業方面之事業、日內即遷赴內地一帶、現已特派專員視察昆明、成都、西康、桂林等地、俾便該項事業之發展、上海國貨工廠聯合會、業經決定在各地設立分工場、該會昆明分會、準備對西南投資之會員、頗不乏人、投資額數業已達到最高點等語、然從產業之實際方面觀察、其原料及動力等關係、根本無移轉內地之可能性、蓋產業僅限於設立特別發達市場地區以內、尤以設於上海爲最適宜、縱然能遷移至內地一帶、但工作上極感棘手、事業之發展、亦覺困難、當地因受蔣政權之強力金融壓迫、不得不作敷衍唐塞之一種順應姿態之表現、然觀其實際蹤跡、仍限於沿海地方、而香港及九龍均呈有飽和狀態、故其遷移主要目標、則不外乎澳門、海防、西貢數處矣、尤以上海產業中一部份之貿易路、即爲向南洋各地輸出之生命綫、其主要命脈、猶限於沿海諸重要據點者也、

〇〇　〇〇　〇〇

清腦爽神

仁丹有補血淨血通行經路，以及明晰腦筋等的效力，解除精神的鬱悶和清醒思索力尤爲甚著。所以在社會上服務的人更不可離手。

驅除病菌

仁丹能將其所有消毒殺菌的力量來，灌輸到人体各部分，專等着去驅除諸病菌，所以爲康健起見，在每餐後應該嚥下數粒仁丹。

主治　食積不消　氣急心虛　孱弱血虛　傷寒中暑　時令疾病　惡心嘔吐　船車暈醉　頭痛目眩

最合理想萬人樂用的　銀粒仁丹

各地均有出售

上海　東亞公司仁丹部

無錫　大豐麵粉廠　綠山鹿　紅山鹿　紅福

總經理　吉田洋行　地址　復興路五五號　電話　二一三九一　A297

長城牌　香煙

遺失類

鳴謝　日前鄙人將貨款遺失承蒙鳴林實莊拾得將款如數退還特此登報鳴謝　鄙人趙賓軒謹啓　B1307

遺失聲明　啓者茲有本隊勤務管明元于本月十五日因公遺失第一四七號伕役證一枚業經呈報在案嗣後該證發現者概作無效特此登報聲明　南京警察廳偵緝隊

經濟分類

遺失類　人行起碼每日一元（如有超出則以每行另角計算）

商業類

行數	每月	半年	全年
[illegible]	八元	四十元	七十二元
[illegible]	十五元	七十元	一百廿六元
[illegible]	廿二元	[illegible]	[illegible]
[illegible]	[illegible]	[illegible]	[illegible]
[illegible]	四十八元	[illegible]	[illegible]

倘多至四十行起碼一月半年全年均以報費減算

南京　公共行　經售銀箱木器　冰箱電扇字機　經租傢具鐵床　代客拍賣貨物　竭誠歡迎賜顧　地址總行鼓樓東　A29

葆初診療所　謝惟仁醫師　照常應診　主治內外各科尤精花柳科　地址升州路二六三號（糯米巷口對面）　時間上午九時至下午四時　A127

新聞與出版

第一六一期 (每逢星期四出版)

兩種新聞教育

田林

一般人對於新聞教育往往懷疑，以爲能寫文章就可以作新聞記者，根本用不着研究什麼新聞。的確，新聞學現在是否已成爲一種專門的學術，即在歐美各國也還是個問題。況且我國近幾十年來赫赫有名的新聞記者，那一個是由大學新聞學院畢業出來的？這種成見，我相信很普遍，尤其是在報界工作多年的人，常常不免傲然自大的以爲我沒有研究過新聞學，不是一樣可以作報館的經理或主筆嗎？還有一部份人，是學術界的「權威」，他們認爲新聞學不配稱爲科學。沒有研究的價值，更沒有設專科教授的必要。這種錯誤的成見，完全起於鄙視新聞記者的心理，對於新聞事業的重要及其與社會密切的關係，沒有深刻的認識。新聞事業是社會的文化教育事業之一種，其功用等於學校，講壇或戲院。牠同社會的關係，比任何種學校，講壇或戲院都來得密切。這樣一件社會事業，豈是可以忽視的。報紙到現在雖僅百餘年的歷史，新聞教育雖僅二十餘年的事；可是越是這樣，越應該認識它有研究的價值，越應該爲牠奠定一個穩固的基礎。我們若是用實際眼光，觀察現在的報紙——無論中國或歐美各國，其水準之低，品類之雜，牠對於社會，人類的利害如何，實是一個嚴重問題。中國的新聞事業，誰都公認在萌芽時期，發榮滋長，還在將來。要牠開美的花，結好的果，更要加意的培植，所以新聞教育的重要是不能否認的，新中國的新聞教育是更迫切的。

我以爲新聞教育應該有兩種，第一是普通的，常識的，何謂普通的常識的新聞教育？文明社會是離不開報紙的，無論爲知識的啓發，道德的提高，良好的報紙都有很大的貢獻的。尤其在現代的世界裏，作一個公民，更是需要報紙的。就中國現在情形說，人民的政治思想，國家思想，除了學校教育以外，報紙啓發的力量最大。其次如倫理觀念，社會風俗，報紙也有絕大的左右的力量。我們在國家作一個國民，在社會作一個人，是躲避不了報紙的影響的。我們既然離不開報紙，就應該明瞭什麼是報紙。現在的新聞事業是一天複雜一天了，牠顯然不是神秘的東西；可是也不是很容易認識的。在現在國事糾紛，還未得到適當的解決以前，報紙多少帶一點「專門性」或「神秘性」。所以一個國家的公民，至少知識階級的公民，是應該認識清楚他每天會面的朋友——報紙。

其次，現在的報紙，百分之九十是患着社會的不自由的病的。什麼是報紙之社會的不自由？簡單說就是：報紙爲了經濟或營業的關係，在言論，新聞和廣告的刊載上予社會以不良的影響，甚至有意的欺騙社會，毒害社會。美國的「黃色新聞」，目前中國的「不良小報」，就是報紙社會不自由的許許多多的實例中的一二。我們應該認爲這是現代新聞事業的一個嚴重問題。因爲限于篇幅，不予細論。報紙之社會的不自由如果不能解決，報紙不但失去牠的功用，而且是直接有害於社會的。改善的方法，政府同報界自然都負一部份責任，可是社會也不能辭其咎，不能卸其責。因爲報紙之社會的不自由，一部分是社會造成的。美國社會如果不愛讀「黃色新聞」，赫司脫決成不了「報業之王」，所以社會不能辭其咎，爲改善這種病態，社會上至少應該有一部份人，尤其是知識階級，隨時發爲制裁社會不自由的報紙的輿論，使牠不能存在。要負這種責任，就要對於報紙養成一種分析的，批評的態度。那麼就應該先知道什麼是報紙了。

根據以上兩種理由，所以我主張，中國中等以上學生——至少文法學生，都應該讀一種新聞學原理或新聞學概論一類的課程。這一門課程的重要，我覺得不在「法學通論」或「公民常識」一類的課程以下。這就是我所說的普通的，常識的新聞教育。

第二種是專門的，職業的新聞教育。這種新聞教育在最近二三十年來，在東西洋各國已有突飛孟晉的發展。世界第一個新聞學院——美國米梭里大學新聞學院，是一九〇八年創辦的。現在美國已有二百幾十個大學有新聞學程，五十幾個大學有新聞學系或新聞學院。這足以證明新聞教育是社會需要的；更足以證明新聞學是「可教的」。最可使我們注意的一點是，在美國，現在有七十三個甲種醫學學校，四十六個甲種的法律學校；而甲種的新聞學院現在則已有五十四個。新聞事業現在已經完全職業化，學術化了。在美國，新聞記者同律師，醫生同樣要受專門的訓練，其在社會的地位，也同醫生，律師一樣。中國的新聞教育，同報紙一樣，也是方在萌芽時代。現在雖然有若干研究新聞學術的機關，其教學方法尚未能盡善盡美；可是在事變前各大學新聞學系的畢業生，已漸漸爲新政權治下的報界所樂於羅致的人才。我們相信新中國是要近代化的，廣大的新聞事業是更須有優秀的具有新聞學術的人才去使它進步的。學術的，職業的新聞教育的重要，是無容置疑的。我原是新聞教育的門外漢，不過有點應該貢獻給新聞界同新聞教育界的，就是我們應該認清新聞教育的精神同目的。新聞教育現在有兩種不同的解釋：一種是，新聞教育完全爲訓練或製造新聞記者，新聞學校的學業生有採訪或編輯的技能，那就是最理想的人才。我覺得這絕對不是新聞教育的目的。因爲如果新聞教育的目的僅至於此，那麼報館的編輯室便是很好的教室了，又何必在設專科呢？沒有受過新聞教育的青年，經過短時期編輯室的訓練，一樣可以做新聞記者。如此，新聞教育眞變成毫無意義了。所以這種新聞教育不是眞正的新聞教育，更不是我們所需要的新聞教育，美國新聞教育的創始人威廉，講新聞教育的目的說：

『米梭里大學新聞學院不是爲的製造新聞記者，如果她願意這樣做，她能夠這樣做。新聞學院的創辦，其目的是爲講授新聞學。牠的成功是新聞事業的提高，使青年新聞記者有戰勝一切可以侵入新聞事業的罪惡，使他們能夠爲國家社會盡最大的服務。』

新聞記者的責任是重大的，也可以說是神聖的；而現在新聞界的水準之急需提高，又是一個很嚴重的問題；凡是對於新聞事業有理想，對於現在新聞事業的實際情形有深刻認識的，對於新聞教育的使命，却應該有這樣一個根本的觀念，所以新聞學校不應以「製造」新聞記者爲最終的目的，新聞界亦不應該只希望新聞教育造就能寫稿能編輯採訪的記者。一個理想的新聞記者，是一個對於新聞職業有高尚理想的新聞記者。

漫談校對

陶繼湘

無論報館書局印刷所，校對的職務地位，比較卑下，時常不易爲人注意，然其責任較編輯尤爲重大。即以報館而言，可分爲四個階段，（一）撰作（二）編輯（三）排版（四）校對；在這四個階段裏，自然有互相連絡的關係。然校對既爲第四階段，即係「印刷工作的總檢定」。因此，校對的使命，異常重要，負責亦巨，幷亦有隨時刪改之權，我們常看到撰作者偶爾筆誤，而編輯者往往忽略，排字者的依樣葫蘆，而校對此時却不能不加以改正。

因爲我國文字較各國爲複雜，字體往往有相同者，倘一不愼，未予校出，關係於全文的精彩，影響極大。所以報館校對員，宜選具有深刻經驗與十分心細者充任。這樣每天出版的報紙，必少見訛誤；一般讀者對於報紙的好感與趣味，確能漸次增高了。

英國倫敦的泰晤士報，校對手續最精密，有人統計過，自出版到如今，錯字一起不滿十個，雖然這種統計，並非相當有力的證據，但事實上歐美日本報紙的注意校對，是可見一斑了。

校對的責任既然如此重大，可是我們看到現代的校對，大部份是編輯部的附屬品。他們對於校對的範圍，祇根據稿件及排版的沒有訛誤，其他不稍過問，這種有名無實的校對，實在失却校對的眞義。校對既爲「印刷工作的總檢定」，排版者應予服從校對的指導。這樣一來，一定能收獲極大的成效。

我們認爲編輯校對印刷三部，是有連帶密切的關係，自應各盡其職，從事發揮技能，庶幾爲訛。

李台爾及其日記

虹

要談世界各國的幾位新聞大老闆，那麼英國的李台爾，也要算得聲名喧赫的一位了。當李台爾在世的時候，他是執有新聞界權威的，他是世界新聞紙和幾家重要雜誌的大老闆，又是英國報界公會的會長。他有一個特殊的個性，就是從業新聞界，始終沒有在政界上做過一官半職的，然而事實上，却是英國政治舞台幕後的重要人物，比做官還強得多呢？

因爲李台爾並不服務政界而成爲政治舞台幕後重要的一員；所以他的日記，都是憑着他一個深廣見識，靈敏的頭腦，能將國際情勢和政治糾紛分晰得十分清楚，並且以客觀的態度，以當時政治現象作爲寫作的對象，寫成有歷史價值的日記，這日記不但在文學上，或是歷史上，具有着相當的估價的，而且可以作爲新聞記者好的樣本。

李台爾日記材料來源，就是奔走各方，和各種人接洽得來的。他就在奔走與接洽裏，把聽到的見到的事情詳細的記述下來。所以，假如要觀察當時的英國情勢，只要打開李台爾的日記，就清楚無遺的了。在這裏，擧出李台爾在日記補遺裏的日記來罷！

『勞合，喬治打電話來，叫我立即去看他。在他的臥室裏見到他很不適很憂悶的模樣。他說這回罷工的形勢很糟，總得從別方面想個什麼解決辦法纔好。他曾經對首相說要勸得蘇格蘭和威爾斯的礦主來收拾這個局面連上帝也辦不到，唯一的解決機會是在跟司密李和哈桑去商談，他又提議可以叫我去看哈桑。我邀了他來，他是下午九點鐘到我家裏的。他告訴我，那會議正在審查工資的表冊，還得費却幾個月的時光方才審查完結。我們討論了一番，到一點鐘我起草了解決罷工的方案，把中止會議，而用立法來手續應付這問題的理由列擧出來，哈桑說他贊成這個方案，想來別的領袖也會贊成。』

從這一段日記裏，可以看出當時英國發生空前大罷工，八十萬的礦工停止了工作，要求一種規定最低工資，持久了兩個星期之間，內閣毫無適當辦法，而幕後的李台爾却起草了『礦工最低工資法』，終於解決了空前的大罷工！

又有精彩的日記，是歐戰史上操着成敗關鍵的，那時正當大戰發生的前二天，他在歐戰日記裏記着：

『晚飯後，麥唐納要打電話，我剛要搖電話給他打去的號數，電話的鈴聲響了。是老朋友約翰，費蘭楚打來的。他說：「老兄知道我們可要加入戰爭麼？如果加入呢，我們可要派陸軍到大陸去麼？如果要派去，還是誰帶兵去？」我捏了聽筒，告訴麥唐納打電話來的是誰，說的什麼話。麥唐納笑迷迷的教我還是到大菜間（勞合，喬治等人便坐在那裏）去問一聲怎樣回答。我照辦了，那結果便是回答費蘭楚說，我想我們是要加入戰爭的，我們要派陸軍到大陸去，還要他做總司令罷。我又加添一句話：「勞合，喬治說，明天准十點鐘請到唐甯街去一趟。」他謝我一聲，說道：「我去的」。麥唐納笑迷迷的說道，都不行呢。不出三個月，總要鬧出搶麵包的亂子來，我們（工黨）要幹一下子的。』

當李台爾記這段日記時，也正是他聲望最大的時候，那時，歐戰發生，他担任了英國政府檢查報紙的重任，極力和全國的報界人物聯絡，他成爲政治舞台上無形中的重要人物。到後來勞合，喬治做了首相，李台爾因爲跟他很有交情，便自動的給他幫忙了多年，他的活動對於當時的政治外交有着不少的影響，甚至稱他謂『非正式的閣員』！最後當他參加國際會議，在他的和會及其後的日記裏，敘述會議的經過，威爾遜和克勒孟梭等的歷史人物的個性，記得十分詳盡，並且又描寫得十分細膩生動。那些日記，都是對於英國的歷史上，非常的寶貴的。

在這裏，我們以新聞記者的立場來看，李台爾雖然自始至終沒有踏上過政治的舞台，但同時亦可以明瞭李台爾始終是在政治推動的幕後，以全力來協助政治推動的，唯其如此，李台爾看當時的英國情勢，也正是最清楚的一員！所以，他從客觀的立場，以英國政治情況作對象。來完成他的日記，是再也最有歷史價值不過的。

在今日服務新聞界的新聞從業員，看了李台爾的從業新聞界，和他所記的日記，將不知作何感想？

江南報人橫顏

不慧

二十日，江南記者俱樂部舉行委員座談，江蘇省陳則民省長，報道部指導柳町先生，都去列席，而宣傳局孔憲鏗局長，南京記者俱樂部尤鐵公委員等，也特地到蘇州去出席參加。不慧以塵務羈身，臨時趕不及躬逢盛會。在這裏，惟有遙遙地向江南諸友好致歉仄之忱。

江南報人之羣，於我都是十分熟悉，十分親切的。因爲，在滬蘇錫這一帶，是我出生的母鄉，是我從業新聞界的搖籃地。江南處處，舊游如夢，那一處不有我的足跡？在那裏執報社筆政的，不是我的神交，就是我的十年老友，這說法一些沒誇張，你相信嗎？如今我雖棲止金陵，離羣索居，但從每天交換的各報版面上，從他們的來信上，我們始終維繫着永久的友情。這十年來，世事茫茫，太多的變幻，宛似白雲蒼狗般不息地變。確實的，有多少人是活着跳躍着，有多少人是沉淪了，有多少人已從塵世上抹去了影蹤，說起來，不免有些悄然！啊，如今，一些在江南活着的報人，羣集於一個地方，又有（俱樂部）的結合。我設想着，倘然彼此久別重逢，彼此共話滄桑，是哀，是樂，該有「模糊一片」之感吧？朋友們，請恕我無狀，我若憶着你們的聲音笑貌，你們的談論風趣，拾起筆來，不免把「心焉嚮往」的情緒，搬移到這紙面上來了：

顧天錫先生 對於他每天寫作產品的豐富，在朝報中央日報時期，我已不勝欽慕，和王公弢老板談起他，便說：「南京第一支健筆」！可是我始終沒有見過他一面。人生何處不相逢？誰料事變之後，在南京新報一見荊州，償我宿願。他儀表很不錯，像個中年紳士。但吐屬溫雅，出口成詩，又有詩人的風度。赴蘇州新報任社長職後，致力於吳中文物之發掘，刊有「吳船集」；同時南京新報「新聲」的「江湖日記」上，記述很多；可說其識見之淵博。吳中風雅，全由此公管領，儼然執騷壇牛耳！

沈東生先生 這是江南報壇傑出的藝術人才！在某報時，我曾倩當局羅致他，答允了最高的俸金。旋以他就，未成事實，至今猶引爲遺憾。我跟他認識，是他投稿漫畫而起，他賦有卓異的才思，寥寥數筆，一揮立就，皆是燦爛的佳構。他的個性很強，眉宇間神采飛揚，什麼人都不放在心上，但於我始終很摯情，有「惺惺相惜」之概。事變後，他不求聞達，重理報務。我見過他一次，擧止安詳，有如隱士，少年浮燥之氣，漸次消失，平日喫喫苦茶，賞賞古玩，「由絢爛歸於平澹」，有知堂老人風。

陶冷紅先生 此人是星社一健將，十五年前，乃一翩翩少年，在上海與張丹斧袁寒雲輩，日日置酒高會。寫的章回小說甚多，簡直可陳列一櫥窗。五年前，我在蘇州碰見他，恂恂如處子，溫文爾雅得很。結婚之日，臨時拉我作儐相，可巧我有要事，僅僅十分鐘就跑了，從此一別多年。現在他主編蘇州新報副刊，對於文藝栽培，顯然有了長足的進步。

陶鳳子先生 鳳子先生是冷紅的胞兄，江南日報主筆，也是一員文壇宿將。他的作品，得到龔定庵的影響甚深，平日沉湎詩酒，憤世嫉俗，孤芳自賞，蔑俗之徒，遂目先生爲書癡，其實他的倜儻天生，眞是嫵媚得可愛。喫醉了老酒，揮筆寫文，亦仙亦顛亦懷豔，夢囈獨造，不同凡響。如今他該有三十多歲了，尚未結婚，堅持着戀愛唯靈主義；可憐拜命的蘇州小姐，永遠也不會瞭解他。

閔毅之先生 年紀不很老，一頭皤然的白髮，人很和藹可親。本來在南京做官，他渴慕報人生涯，因此掛冠而去，擔任蘇州新報總編輯，博雅能文，與天錫社長相得益彰。

李天鐘先生 「一自天鐘第一流」大約是他署名的來歷。人很廉潔，個性鯁直，是蘇州報界老前輩，幹了二十年報務，只落得兩袖清風，且不很諧俗。下筆極神速，深夜一時至四時，可寫洋洋萬字。現任中聯蘇社編輯。

張瑞初先生 新錫日報社長，是一位好好先生。他在報壇的資格很老，至少有二十五六年的歷史，經驗豐富，且能參透人心，所以新錫日報態度穩健，頗獲時譽。待人接物，謙恭極了，面面俱到，不失爲「前輩風範」。

周長眉先生 編副刊，能支持二十年而光芒不歇的報人，該首推此公。他在北京和侯疑始合編瀚海。南歸後，一直以編副刊到如今，他多才多藝，一個人在新錫日報上，每天寫談話，寫小說，寫彈詞，無所不擅長。字裏行間，饒有明人小品風趣，而不脫濃重的無錫鄉土風味。

潘毓怡先生 在蘇錫報壇著名的外勤人才，跑的跑了，隱的隱了，在眼前只有潘君以名記者的姿態，活躍於江南之羣。外勤記者的條件，在他身上無不完備，而最出色的，是他的儀表，富麗，而團團如闊人一般，無論跑到什麼地方，皆能受人特別注意。他每一次出馬，新聞資料，無不滿載而歸，有常勝軍之概，叫人豔羨之至。

葉紅葉先生 常熟報紙，由於印刷的邋遢，成績無甚出奇之處。但報人中很多是常熟籍，或在常熟報社出身的；老前輩不必說，年輕的如沈東生，王次青等，都曾紅極一時。葉君是後起之秀，擅寫小品，現任職蘇報，最近在南京見面一次，其他，如武進日報的郭文軌先生，新吳江報的楊澈石先生，都是江南報界的先驅。這裏恕不贅述。我對於江南記者俱樂部，也是有一些感想。在過去，出現過不少傑彥之士，他們各有獨特的能力；現在，應該捐棄了幫口的部落觀念，設法羅致在一起通力合作。同時，對於新的後起人才，也該給以豐富的待遇，善良的獎拔，以養成活潑向上的朝氣，千萬不要故步自封，以現狀認爲滿足；新聞事業是無日不在進步之中。朋友們！珍重千萬，千萬珍重！

▲本月十五日，上海有一小型報出現，題名「小說日報」，內有陳愼言，謝嘯紅，趙煥亭，徐卓呆，唐雲裳，王小逸等長篇小說多篇；日出一大張，銷數尙佳。

▲姚蘇鳳留居香島，已有二年，近有書抵海上故人，謂故人中有閒散者，不妨南行一敘契闊，倘欲爲稍久之逗留，亦當代爲部署云云。蘇鳳景况不錯，由此可知。

醫藥類

大西醫院
內科 外科 性科 小兒科 婦科 產科
醫學博士 大西益太郎
地址 太平路小松巷廿二號（由中喜劇場對面小巷入內）
電話 二二〇二三番
A318

國醫 推拿專科徐希濤 回京應診
易筋經運氣神功一指禪專門推拿凡新病痼疾經絡關節閉塞血瘀不週轉不靈一切疑難雜症一手推拿無不立時奏效
主治 中風不語半身不遂吐血痞塊四肢麻木手足拘攣筋骨疼痛肝胃氣痛喉痧白喉濕溫瘧疾腰酸膝軟補癆調經產後諸症小兒驚風跌打損傷黃病浮腫
門診時間 上午八時至下午四時止過時不候
診所 南京太平路實業部對門道半仙處
A295

白麵救星
專戒白麵鴉片嗎啡特效良藥 二戒時無用吸烟毫無痛苦 八天一担保戒絕永不反癮 三久服功能補血強身 決無習慣性流弊
戒毒戒煙丸 每盒三元 小盒一元六角 一粒見效 不效還洋
代售處 本京各大藥房均有代售
A26

中青齒科醫院
科目 口腔外科 拔齒科 口蓋補綴科 鑲補科 治療科 齒列矯正科
院長 齒科醫師 林中青
院址 本京遊府西街四五號南京廣播電台東首
A95

白敬宇眼藥
主治，沙眼，雲翳，及各種時行目疾
店址：南京朱雀路奇望街 分銷處 新街口 白下路昇平橋 漢中路
本外埠各大藥房均有代售
A131

私立同仁醫院 齒科
羣牙醫師主辦
科目 口腔外科 牙列矯正 治療 拔牙 其他一切 各種鑲補 疑難牙病
總院 本京中山東路七八號「馥記大樓原址樓下」
分院 中山北路五〇八號「鼓樓醫院南首」
A142

樵山醫院 遷移復業
內科外科性病科 特設電療科愛克司光線
附設 專治 一純齒科部
門診 每日上午九時至下午四時 星期日下午休診 祝節日全日休診
出診 每日下午四時至七時 星期日 祝節日休診
院址 中山路一二七號
A285

金鍼科 國醫 李靖方 診所
專治中風不語半身不遂口角流涎口眼歪斜牙關緊閉手足痲木不仁癲癇譫語邪症筋骨痛疼痰厥氣絕心胃氣痛翻胃吐嘔食積痞塊臌脹咳喘男子遺精五淋白濁梅毒下疳婦人經閉血崩小兒驚風抽搐內外痔瘡肛門便血一切雜症均能針到病除
門診時間 上午八時至下午三時 出診午後三時
急症請隨到隨診
地址 白下路昇平橋
A136

三日包好 無効還洋
疥瘡 濕毒
本藥房經理維揚協茂祕製藥油專治疥瘡濕毒廣瘡及一切皮膚病第一次止癢第二次採痂第三次包可痊癒
南京總經理建康路太和 中華藥房 昇州路中央藥房 南門大街 新街口 代售處
A22

性病專科醫師 顧洪模 回京應診
主治 性病科，內外科，婦女科，戒煙科
時間 上午八時至下午六時 星期照常
地址 白下路朱雀路口新亞西藥房二樓

強身保腎丸
大滋補精力凡男子腎虧女子血虧虛弱不育無力性慾減退
每盒一元 買一送一
A313

新海洛斷癮
鴉片嗎啡海洛英戒煙新藥 試用品可向批發處函索均可
鎮痛，鎮靜，安眠，止咳，停毒，戒淨 世界第一特效靈藥
注射用十支五十支百支 內服用三〇片一〇〇片
批發處 朱雀路同濟藥房 夫子廟廣生藥房 昇州路中華藥房 建康路太和藥房（本市各大藥房均有出售）
A261

周炳華醫師
主治內外花柳各科
原在太平路設太平診療所 事變後遷移白下路昇平橋一一六號
A103

省二醫院 恢復通告
統治內外花柳產婦小兒眼耳鼻喉等科 女醫接生 包戒煙毒
門診時間 上午八時至下午四時 出診下午四至八時 急症不限
院址 碑亭巷二四七號

鞋帽類

盛錫福帽廠
本號天津總廠製成大批新式呢帽已快運到京了
夏帽乃廉價發售
南京發行所 建康路 三山街 北門橋 支店
經銷處 鑑記帽行 珠江路 大華帽行 新街口
A94

正華橡膠鞋批發號
地址昇州路二六號（即坊口街）
A320

天津 三聚鞋莊
本號經營數十餘年選辦名廠優等皮料高尚呢絨精製最新時代男女各鞋新式男女皮鞋工料重花樣新奇貨高價實名譽久著承蒙惠顧竭誠歡迎
府東街 中華路
A71

夫子廟 華美男女鞋室
本號近由上海運來大批夏季奶白色女皮鞋中高跟空花樣式入時凡上海現有各種花樣本號均採辦齊全仍照上海定價歡迎仕女比較
A11

天津 久福 標準 鞋店
皮翻鞋大總匯 花樣隨時翻新
工料高定價廉 誠實服務社會
祇求名不求利 歡迎顧客比較
南京建康路承恩寺
A627

天津 久大鞋莊
敬啓者鄙號現由原東收回正式復業所備士媛各式革履翻鞋工料高超新穎舒適價目克己承蒙惠顧竭誠歡迎
地址 中華路府東街
A21

文學中的「眞」與「美」

劉木家

把「眞」和「美」兩種要素，在文學上看做是對立的；這在過去我底觀察中是許多人常犯的一種嚴重的錯誤。固然「眞」和「美」二者粗看起來，在寫作時是不能並立的兩種要素，而各有其獨立性。但可以大胆的斷定一句，儘有大多數的寫作環境之下，這二者是互相補助的！

一部（或一篇）好的文學作品不但要有充實而具有眞摯情感爲基點的內容，同時在寫作時更應當愼審地用完美的技巧將這無形的情感更強有力而具體的表現出來；在這裏可以顯然看出要抓牢充滿「眞」的內容，再以「美」的技巧表現出來，方能構成一部（或一篇）好的作品。這是「眞」和「美」在文學中的互助性；另外同在一篇作品的寫作環境下，無論單在內容或單在技巧方面說，如果讀者感到其眞摯情感的迸流，當然的！隨後便感覺其「美」；但如果太偏重於「美」的一方面，不惜內容的空虛，而儘量的以美麗的字眼來堆飾，這結果決不會像前者那樣美滿。過去十九世紀前半期的西洋浪漫主義派諸作家底作品，便是以這類爲典型的。到了十九世紀後半期，因科學的飛騰，人類都換上一個「唯物」的頭腦，事事都機械化了；這種虛玄飄渺，漫無邊際的夢囈式的創作態度，在一度眩耀於人之後不久，便不免漸漸地被人遺棄了！

十九世紀後半期是歐洲寫實主義派最活躍的時代。源始於法國；因過去太偏重於「美」的主觀的浪漫主義，已暴露了它空虛的窘狀；同時寫實主義諸作家的唯一的創作態度便是「眞」，它是要赤裸地，眞誠地揭示現實的不調和，黑暗和悲痛；在這裏作者成了一部忠實供出現實罪惡的機械，把眞摯得來的現實的種種一字不易的供獻給讀者；這種寫作態度，是突破了過去『爲藝術而藝術』的錯誤心理，無形中彌補了整個過去的缺陷！所以這種始終以「眞」爲典型出發點的完美的創作姿態直至現在還雄而不衰，像法國的「左拉」「莫泊桑」和挪威的「易卜生」等都是此派的健將。

但是創作時若完全偏重於「眞」，而忽略了「美」，這也決不是健全的辦法，最好是以「眞」爲攝取題材內容的出發點，在表現時佐以「美」的成份於技巧裏，而才是最完善的創作態度，產生健全的文學作品。

由乳名趣談到諱謚（下）

茨蓀

其他一切還可沒有，惟有人的名子，却是必不可少的。在本京，男孩從前有的早在四歲便「啓蒙」了，而他之名子則往往多由敎他的塾師，或由其父母請一有學問的人，審愼代起的。命名的意思，無非都在表明着父母對他所存的，一種榮宗耀祖高尙的將來之厚望，縱然他的結局恰恰相反，竟惡到「名署黃標，綁赴刑場」。一人的名子，是合法的。他在「周而正之」的代表着這一人。但一人名力作用之發揮，可說當其生日還小，於其身後殊大。人若苟能「流芳百世」固善，否則「遺臭萬年」，在我觀來，亦當勝似終與草木同朽的「沒世不聞」的。在大家同立一線起步發脚的時候，誰不爭於字典之中，想去尋得一二祟尙的字眼，以來代表自己的名子？結果哩，芳臭互殊——這乃全繫於各人的行爲之不同。上所述者，係指上等人的起名之一切而言者。至於普通生意人的名子，大概不外包含着古祥和發旺之類的意義。他若「王有財」，「趙富有」，「張得勝」，「劉錦標」，這類粗俗的名子，一望而知，其必爲販夫走卒，草寇海盜之流輩也明矣。

號，多皆依名而起者，非在伸通，即在補充名意的，例如孫「不朽」，號「三立」；洪「鳴皋」，號「人鶴」皆是。友朋相處，非至交深情厚，素是不能以號稱的。同學相稱，可以號，亦可以名，且冠以姓。泰山泰川，例如女壻，所以必以號稱呼其半子的，數之用法，是理不可喻的。多究其稱，也祇是題用成習罷了。

名子中，那所謂「一字」者，實不過一種號外號而已。不管起號起名，除重意外，音亦要中耳的。

綽號亦叫「混名」。俗語說，「人無混名家不發」。有些人，一輩子獨以綽號聞於世，且獨以之傳於後。綽號的起立，有就其人之體缺或怪性者，如滑嘴，獨眼龍，跛子，爛麵筋。更有就其某次手了個岔子而起者，如某數學教師某日替人代了一堂英文，因爲究竟外行，把History一字中的「i」字讀成了長音，於是平空的他便因此而得了個綽號了。就用途言綽號約可區爲二類：一種是祇可於背地裏呼某人的，一種是儘可大明大白當着某君之面叫的，無異經他默認了的。

從前的人在文章上所署的筆名，都用古雅的字眼，或用甚麼「閣主」，「館主」，「書屋」和「齋主」等。五四運動文學革命時，冰心女士，C．F女士，廬隱女士，淦女士等，在筆名下，接以「女士」二字——是終於未能脫盡舊式「某某女史」的遺風呢，抑是高傲的存心着想來以別於「臭男士」呢？此乃我之百思不解者。不過，這確是「男士們」所曾作出的無奈骨的一件事，因爲女性的文字礙鼻香，於是一般不怕丟人的男作家們，伸出手兒去搶錢（稿費），竟在易弁而釵的化了名了。更有一端，有些人常喜改換着自己的筆名。我想，如其一則內容毫無干犯當局之語句，二則自己又未盜竊他人隻字片語，三則尤未瞎在攻人隱私以快己意，那您實是未免似太跡近鬼祟，非丈夫氣了。

提及「別署」，周作人先生，也曾一度別署過爲「苦雨齋」的，祇是斯則未可視爲「落俗」，實乃別具苦衷，深怕招禍者也（此與先生屢易筆名同一用意）。

優伶的「戲名」和娼妓的「花名」，今姑從略，因此二者實非人人所必起，且能起的名子。

最後的一項，便是人的諱謚。按字典的解法，生曰「名」；死曰「諱」；有功於國，死後寵爲皇家所追封給他的一名，叫作「謚」。普通人祇有諱。其立法就在號的下面，加上一個「公」字，便得了。諱謚的用法，有四：家中三節祭祖焚化錢錠，和尙作佛事的超度，倩求達官貴人書立墳碑和撰作墓誌，大族人家的纂祠上譜。「生曾死榮」，好不威風凜凜。而所謂「血食」也者，在我看來，倒是我國人秉所有不忘本之表現，且也値得保存下去的一種美德。祖先崇拜的這一觀念，其在民間至少的作用，當可禁阻了一部份尙未惡及膏眼的賢子孝孫們，少入邪途一些罷。所以儘管耶穌敎徒老是在那裏勸別人跑回家去刀劈祖宗牌子，終等於零。須知「怕丟的人」的人，到底終不失爲世上之好人的。

總之，人，自出胎以至蓋棺，自乳名以至諱謚，一生所能起的，共有十種各式各用的名子。（完）

難姊難妹（八）

王園倩著

第一回　作祟恨黃金情乖骨肉　感恩憐白袷義薄雲天

所以一切都要講究一點；可是瑤英掌握着這筆金錢之權，她處處嫌她母親用的多。她母親不禁和她鬧起來道：「你這丫頭也太沒有良心了，這錢又不是你的；是你舅父辛勤一生得來的。花多花少與你何干？你這麼阻攔是什麼意思？」瑤英哼了一聲道：「媽就是受窮的命，多花少剩，少花就可以多剩。一個人已經死了，多花也是沒有用，活着的不是還要活着嗎？」她母親聽她這話，更加氣惱！喝道：「剩多剩少，與你什麼相干？你表弟一個小孩子，有一萬多塊錢；他如果能好好守着，也能用一生。你……」瑤英不等她母親往下說，又冷笑了一聲道：「這錢你老人家打算都給了你表弟嗎？」她母親將眼睛一瞪道：「不都給了你表弟，給誰呀？」她稍爲沉吟了一下道：「給誰？這是財神找上門來，我們還能往外推嗎？我們一天價過這窮日子，有了這一萬多元錢，我們還不該享受一下嗎？」她母親聽她說出這樣違背良心的話來，不禁氣急了喝罵道：「壞了良心的丫頭，你舅父勞累了一生，剩下這麼一點錢；還要給我們一千。就是不給我們，我們也不應當存這種心？況且，我們不論怎樣，還不至於沒有飯吃。你舅母和你表弟，孤兒寡婦的，沒有這筆錢就得挨餓；你就忍心想吞沒了她們這筆錢？不要說你還要這樣做，就是你生這份心，老天也不能容你。哼！你這壞了腸子的丫頭，你還要想什麼？」瑤英也由鼻子裏哼了一聲道：「什麼話呢？豈但是這樣想？簡直的要這樣做。錢在我手裏，就得由我支配，誰說也是白費」她說時，氣勢洶洶，口吻堅決；她母親早氣的混身抖顫起來道：「你：你：你這丫頭要氣死我嗎？你趕快把那錢拿出來！你要瘋吧！」

麗水巡禮（九）

一面是很高的崖壁，一面是條很美麗的溪水，山腰里開着一條單程的汽車路，忽高忽低，人坐車中，魂魄俱飛。至途中，一車胎突炸，全部乘客均須下車，所以得到二十分鐘欣賞溪水的時間。

黃昏，車將抵麗水，古老的城牆出現在眼前，高高的松樹排在牆內。

車進城，麗水是雞飛豬跑，麗水是從前處州府城，而府城仍保持着鄉村狀態，實使人驚奇。

路是用溪中石塊鋪成，又圓又滑，下冰雹天，雹附在石塊上，皮鞋容易滑跌，但麗水本地人多穿釘鞋，一些都不會滑，或許是習慣關係吧！

我有房東龐先生，僅十八歲，而他的太太已經二十二歲，有個二歲的女兒。每到半夜裏，孩子凍得哭起來，被頭都被龐先生滾了去，因此妻子罵丈夫，丈夫不醒，率性「蓬」的一聲，一脚把丈夫踢到床下。

豬等於狗，來房中乞食的非狗而是豬，牠連豬皮都吃。麗水人每春以一元錢購小豬數頭，按日餵之以米湯糠粉，至年終售於市，得錢而安度新年。

麗水有所很大的燧昌火柴公司，家家戶戶的女人，都替該公司做火柴匣，雖報酬極微，但已夠每月之開銷。自黨府之省政府遷麗後，即強迫火柴公司停業，將該公司全部充作辦公廳，人民因而全體失業，怨聲載道。

蒔花記

郎

老舍說：在中國人看呢，愛花草是理之當然，自要有錢有閒，種些花草幾乎可與藏些圖書相提並論，都是可以用「雅」字去形容的事，這話是不錯的。確乎如此，但我蒔花記不歸這類。又道：就是無錢無閒的，到了春天也免不掉花幾個銅板，買上一兩小盆蝴蝶花什麼的，或者把白菜腦袋塞在土中，到時候也會開上幾朵小十字花兒。這種也不是我。我蒔花是例外，向來是一個子兒不花。根本就不愛看花兒，尤「雅」更沒有那種興緻。院子大，空着，老覺得乾的慌，不空着，由牠性兒長草，又透着亂，爲不乾，不亂，勢必須種點花兒來點綴一下。「花是隨心草」一有這麼一句不是，可世上大概沒有一朵是隨我心的牡丹，花之富貴者也，但我還沒有特特落落的去看過她一回。蝴蝶花呢，人家買來，我曾用心端詳過一次，不大像蝴蝶，倒有些像鬼臉，瞪着大圓眼，裂着嘴，怎看怎有些發蠢。然而，地下能生牡丹與蝴蝶花像長草是的，不倒也不一定非拔去不可，不能，那倒不犯去花錢將養這個，長菜開花的多致呢！

種白菜頭是辦法，得從冬天就下功夫，春天才能塞在地下，費事。最好是等牠長出來，長甚麼種甚麼，只費一點移植的手續，別的沒有花銷。

地下的馬齒莧鑽出來了，華洋兩種，華種的能吃，除夕包餃子可用，名長壽菜，兒晚上吃了一頓長壽乾菜餡兒。洋種的沒有吃過，花開的有玩藝，並且都好移植，隨便掐一枝塞在土裏，比白菜頭還生發的快，而愛開花。

地下就這東西多，那就只好種這個，把華種移到一起，洋種移在一起，防人踐踏起見，暫用碎磚浮擺了個花池子。這樣的花池子一共開闢了三塊，由牠性去滋長在地下一生，就揪下來，插在池子裏，池子裏種滿了，由水按上統統旺實。

喇叭花也出了不少，包秧滿地爬，這統統移到窗前一圍，餘下的圍着花池子種了一圈，經過雨水，這東西全長了蔓，窗前的隨手拴了麻繩上去，引牠往上爬，假若爬上天起落了，竹簾子倒可以省得辦？立竹竿子，豎立不行，怎麼？橫着四柱綁上一尺多高的小竿，功成，紮像個花欄，到此使一百六十個不愛花，也得多看一眼。並且，靠牆根的那個池子，赤包已經爬上了牆，再橫引到房山上，自然梅，彀着街坊的那顆楊的搭了個小涼棚，現在可還沒有搭好，搭好恐怕要在赤包紅了的時候；那時拿本書在棚底下一看，多麼……啊！不要太高興，去年因爲赤包險出了人命，那還是種在裏面，今年靠着外面，溜進來豈不更容易？溜進來偷赤包事小，整個連根揪斷拉到門外去分贓，分不均而玩命，這到有些令人擔驚，哼！由性去吧！誰有功夫丞慮這個，自要長壽菜收成，年下吃包餃子是眞的！

洪流浩劫（五）

一味胡閒

徐太婆道：「你糊塗，人家說閒話，便是有這事，你如何還不信？難道眞要替別人生了孩子，你才相信嗎」？士元道：「我看她不至幹這事，她果然和高局長有交情，這一次我犯了事，高局長不會就把我押起來」。徐太婆道：「不會把你押起來，這話也說得不對，你這樣信她，我告訴你吧，你這一次由她進去懇求，也不能放你出來，你知道她是求誰呢？這裏頭不一定還有別的把戲呢！你不要這樣過於信她，反會上當的」；士元道：「據我說，她在外面，一定是幹了壞事」！徐太婆道：「這個還用說嗎？當然是幹了壞事，你不信等她回來，你把她打一頓，看她承認不承認？她欺負你是老實人，瞞着你，什麼事她都幹的，你總算占她的光，她當然不把你看在眼裏，她現在還有三分怕我，我再不說話，將來不曉要弄得什麼樣子」？士元給徐太婆這樣再告了一狀，心裏不免又生一段懷疑，徐太婆見士元負着兩手，只在屋內踱來踱去，不由又說道：「你不聽我的話嗎？那也不要緊的」。士元道：「我看媳婦，不是這樣人，她這次出來，爲的我們家裏太困難，沒有法子，她才拋頭露面，給人家當保姆，也可說，就是給人家當老媽，已經是很膩爲她了，幸而她的東家能喜歡她，由她能給我引薦到稅局去，也可以說是我們交了一個好運，我們的債務經我極力的想法，已經還了一大半，這又不能不說是她的好處，母親不要只往壞處想，想她的好處，就不至生氣了」！

（一九〇）

移樽就教商借鴛鴦廳

四月十一日（星期二）

除暑。上午，赴省府晤陳展如科長，示以座談會邀請出席者之名單，伊囑錄事抄呈陳省長。余提出座談會作移樽就教之計，懇借省府（拙政園）內園之鴛鴦廳，陳亦首肯。聞省警務處新委之崐山警察所長宋子仲，係陳介紹，該處親察，因此便請陳介晤面；宋係山東濟南人，在滬對擔任警所長多年，北人生性亢爽，一見如故，因邀渠明午聚宴於新亞酒樓，并邀陳作陪焉。

得京訊；秦君隨溫院長赴滬，定十三日東渡；秦君既經離京，余之赴京，乃無必要，致余南京之行，又須延至月底秦君等返旆之日也。

京滬路鎭江以東，常州以西，頗多不靖，前日有奔牛呂城間，路軌出事。今日莊生由京假滿返社，據言；今日車中，在常州西之某小站，又聞槍響，車即爲停，旅客奔亂！車中憲警，即從事於全車旅客之檢查；車廂乘客，下而復上，於是六半小時間，零星物事，頗多遺失。莊生火腿兩提，及藩生託帶之衣服，待再上車，已不在原處，終至遍尋無着，亦一場虛驚中之小損失也。

菜館類

百樂門咖啡西菜社　本社專辦宴會便酌　定菜優待顧客　一元起　無任歡迎　標準西菜　不盛特備　經濟早茶　早一天定　各色冷飲　清潔衞生　各種冷飲　定期不誤　地址夫子廟貢院街四四號　A241

福昌飯店　自八月一日起本店改訂價目如左　早茶一元　午餐二元　晚餐二元五角　地址中山北路五十七號東和劇場對面　電話二二五七七號　A276

浙紹六華春酒館菜　地址貢院東街　電話二二七四七號　A161

新開大東酒樓　高尙酒席　隨意小酌　應時佳餚　零折碗菜　特聘請新到蘇滬妙齡名妹招待服務慇勤　早茶細點　早晨茶資奉送　承蒙賜顧特別歡迎　地址夫子廟貢院東街　A102

元記別有天酒菜社　時屆夏令將屋頂露天座佈置一新以作士女消遣之所　本社對於京市大宴小酌實無相宜之所擇於六月十日開始營業　本社附設有冰冷飲特別　如蒙惠顧竭誠歡迎　電話二二一四二九番　地址夫子廟姚家巷口　A25

新開吳宮飯店　各界旅客注意　房間優美　佈置新穎　附設浴室　禮貌週到　器具摩登　花園別緻　清潔衞生　開幕伊始　禮堂富麗　空氣新鮮　茶房訓練　定價低廉　地址慧園街四號　A260

新開樂園飯店　本社專辦零折碗菜　蘇滬秀妹隨堂招待　維新筵席　隨意便酌　改良和菜　早晨細點　各省佳餚　應有盡有　如蒙惠顧　竭誠歡迎　地址朱雀路一百三號另一　A412

謙豫紹酒棧　本棧仍移舊址照常營業　到有遠年陳酒　如欲飲者盍興乎來　竭誠歡迎　地址桃葉渡　A319

大加利西餐社　本社特聘上等茶房　洋酒罐頭　清雅　早茶七角　經濟菜八角　留歐名廚　宴會便餐　一應俱全　午餐一元二角　專辦歐美　無不咸宜　如蒙光顧　晚餐一元六角　標準大菜　代售各種　竭誠歡迎　地址國府西街六十七號即綏靖部對面　A310

都益處川菜社　本店佈置　座位舒適　伺候殷勤　高尙筵席　每桌二角　空氣新鮮　廚司研究　和菜流通　承蒙惠顧　陳設幽雅　眞正川菜　牛日克己　請來嘗試　喜慶宴會　蘇滬美女　特色小吃　精美歡迎　房間寬暢　招待週到　口味適宜　菜作百樣

照相

大陸西餐館　早茶八角　午餐一元五角　晚餐一元七角五分　本館定期不誤　專辦一應俱全　代售歐美大菜　德國火腿　香腸　房屋清雅　宴席外會　饅頭食品　地址中山路華僑路口　電話二二〇一九一三七號　A25

太平洋酒菜館　地址夫子廟　電話貢院東街二一七四八　本號照常營業　津川名菜　女子招待　空氣流通　各種筵席　咖啡部　房間清潔　如蒙惠顧　彈子房　隨意便酌　坐位寬暢　特別歡迎　A21

新開遠光飯店　高尙筵席　改良和菜　待客週到　應時佳餚　時令冷食　隨意小酌　各色俱全　早晨麵點　女子招待　地址維新路七號中山路口　A29

明湖春粵菜館　吃好小菜　木蘭從軍狠好看　廣東小菜狠好吃　各界如要雙好看完好戲還要請到　中山路中四一號　電話二二二四六　A291

永昌隆魚翅號復業廣告　本號於戰前向在本京朱雀路九十五號創設水發現成魚翅荷蒙各界惠顧殊深銘感不料戰事發生各界逃散本號亦因被迫停頓今幸我國新政府成立市面日趨繁榮本號爲便利各界採用起見特在建康路三六八號照常供應　請用現成魚翅　價廉美味　利便新鮮　A304

大羅天菜社　特設飲冰室　喜慶禮廳　經濟和菜　時令冷食　座位寬暢　承蒙賜顧　高尙筵席　早晨點心　女子招待　空氣流通　竭誠歡迎　地址石鼓路明瓦廊口　A5

大同日夜照相　請君試攝比較　定獲贊許滿意　地點中山路國府路口　電話二二五六九號　A52　登記相三角六張

本行專營照相材料　獨家經理飛機牌印像紙　品質優良　定價公道　如蒙光顧　無任歡迎　南京白下路九二號內橋東首　光友洋行啓　A315

新型王氏照相　是以簇新的姿態在南京出現劃時代的作品會使您心滿意足　夫子廟貢院街　A321